朝鮮日報
二十二日夕刊八面
發行編輯人 安在鴻 印刷人 金基吉
京城府堅志洞 朝鮮日報社
代表電話光化門(二)二三〇〇番

社說

社長就任에際하야

兪鎭泰

一

朝鮮日報社社長의 任을 맛게됨에 臨하야 親愛하는 諸位에게 例에 依한 就任辭가 아니요 다만 나의 衷情을 表明코자하나이다 내가 이자리에 나오게된것은 昨日까지도 豫想도 안흔바이며 世間에서도 意外로 알것입니다 朝鮮社會의 情勢를 생각하고 朝鮮日報社의 現狀을 볼때 스사로 感을 不禁하며 老朽의 이몸이 이자리에 나오게된것은 도로혀 寒心한바입니다

二

責任을 擔當할 人士들은 自島身邊에 餘念이 업고 熟練의 여러지기를 기다리는 사람들은 그 適任이 업는듯하니 이것이 朝鮮에서 흔히 볼수잇는 怪現像이 아닌가 합니다

朝鮮이 多難하니만치 朝鮮의 新聞經營도 多難할것은 勿論입니다. 그러나 朝鮮이 아모리 困難하기로니 몃개의 言論機關이 發展을 못하며 民衆이 아모리 無力하기로니 新聞조차 남만 못하게 해서야 그 將來를 엇지하릿가 過去朝鮮日報의 經營者들의 功績도 잇섯거니와 過誤가 잇섯슴은 누구나 辯明할수 업습니다

三

悪夢의 過去는 過去로 돌려보내고 압흐로 氣風을 一新하고 社運을 隆盛케함이 急務입니다 同人들의 强勸을 물리치기 어려웟스나 淺識老軀로 이 重任을 엇지 堪耐할지 자못 疑懼의 念이 不無합니다 다만 誠과 熱은 人後에 떠러지지 아니함을 自信하며 朝鮮日報는 그 이름과 가티 朝鮮의 日報이며 朝鮮民族의 新聞이요 決코 獨占하는 사람들의 것이 아닙니다 안으로 社員들의 決心과 奮鬪가 잇고 밧그로 民衆의 支持와 聲援이 잇스니 무엇을 걱정하릿가 압흐로 더욱 鞭撻과 指導가 잇기를 바라나이다

나 이네들 武器와 攻擊이란 竝作으로부터 武伐을 意味하는것 味는 무엇이 除外인지 吾人이요 軍隊그것이 平和의 世界에의 常識으로는 規定키어려운 課題 는 一文의 價値 이다 다시말하면 武器란 그物이니 그것을 云謂하는 會議에서 이다 贊成과 反對를 區分하게되는것부터 眞平和를 希求하는 人衆의 失望에는 何等의 興味를 늣기지 못하는것

日中斥候衝突 西鐵路方面에서

【上海廿一日發電通】 昨日午後六時頃 森田少尉가 引率한 將校斥候가 西竹細의 東北方에서 中軍을 發見하고 襲擊退하엿고 又午後七時頃 西竹細東方約千五百米突의 地點에서도 中軍斥候가 각가이 오는것을 認定하고 捕捉하려하엿스나 逃走하엿고 中軍은 恒常 日本警備線內에 侵入하야 各所에서 衝突이 생기고잇다

『제네바』에 集中한 歐米各國의 首腦
歷史的重要會議將開할러 外交界近來의 壯觀

【제네바廿一日發電通】 英國首相『맥도날드』氏는 佛國首相『탈듸유』氏와 相携하야 二十一日午前八時當地에 來着하고 이미 米國國務長官『스팀손』氏 獨逸首相『부류닝』氏는 到着하야잇슴으로 最近外交界空前의 壯觀을 呈하고잇다

【제네바二十日發電通】 二十二日以後의『제네바』는 日本을 除한 歐米의 首相外相等이 集合하야 旣況에 亘한 諸問題를 商議하게되엿다 即『맥도날드』英國首相『탈듸유』佛國外相은 二十一日에『제네바』에 到着하고 이미 到着되여잇는『스팀손』長官『부류닝』獨逸首相『그란듸』伊國外相과 함께 此會議의 重大役割을 하게되엿는데 商議의 問題는

一、佛獨關係를 大接近케할것 二、佛伊海軍協定 三、一般軍縮問題 四、『다뉴브』河畔諸國財政問題 五、極東問題 六、賠償問題 七、戰債問題等이다

六月十六日에『로ー잔』會議開會
英米佛獨伊五巨頭會議로 賠償問題를論議

【제네바廿一日發電通】 賠償問題에 關하건댄 二十一日의『맥도날드』『탈듸유』『스팀손』『브류닝』『그란듸』五巨頭의 會議에서 賠償問題에 關한『로잔느』會議는 六月十六日부터 開會하기로 決定하엿다

쫀슨米公使 汪精衛와 會談
停戰會議意見交換

【南京二十一日發電通】『쫀슨』米公使는 二十二日午前 汪精衛를 訪問하야 羅文幹도 同席하고 日中兩國問題其他에 就하야 會談한後 辭去햇는데 米國公使는 語하되 停戰會議에 就하야 意見을 交換하얏는데 會議는 再開되리라 信하는데 日中兩國의 五國에 依하야 圓滿解決할것을 希望한다 二十一日에는 上海에 歸할 豫定이다

聯盟決議案 四國公使는 反對
◇……日本公使館當局談

【上海廿一日發電通】 十九個國委員會의 決議에 依하면 日本軍의 撤退時期는 英、米、佛、伊四國公使와 日中代表가 參加한 混合委員에서 決定하기로 되어잇고 更히 多數決에 依하야 決定하여도 可하다 고하고잇는데 此決議案에 對하여는 重要한 上海에 在한 四國公使가 如斯한 重大事의 責任을 取하기를 躊躇하여 右決議案에는 오히려 反對意向을 示하고잇다 此는 後日 日本의 反對를 들고 多數決로 決定한다는 必히 國際的으로 紛爭이 惹起될것은 明瞭한것으로 特히 람푸손英國公使는 聯盟이 如斯한 手段으로 日本軍을 壓迫하는것은 停戰會議를 成功에 引導하는 所以가 아니라고 强硬한 反對意見을 갓고잇다 고한다 右에 對하여 日本公使館當局은 左와 如히 語한다

四國側의 意嚮은 聯盟의 決議案에 反對로 停戰은 日中雙方에서 決定할것이다 中立國은 斡旋하면 足하다 고한다 四國側은 中國에 對하여 停戰會議再開를 促進하고잇스나 中國은 聯盟이 끗날때까지 機會主義的態度를 取하고잇서 會議는 今週中에는 到底히 開放치못할 形勢로 되엿다

郭泰祺氏 駐英公使에任命
施肇基의後任으로決定 停戰代表는徐謨

【南京二十一日發電通】 停戰會議中國代表外交次長郭泰祺는 二十一日南京政府에서 駐英公使에 任命되엿다 그리하야 停戰會議代表後任은 徐謨가 또 外交部常任次長에는 劉振傑이 各其任命되엿다

軍縮會議前途

例의 軍縮會議를 中心하고 米案提携說外지 各國의 注目을 모으는 요즈음 二十日제네바軍縮會議一般委員會에서는 前日分科委員會의 決議案을 討議에 附하얏는데 勞農代表『리드비노프』氏가 單獨으로 反對의 烽火를 드럿다 고한다 分科委는 會의 決議案에 對하야는 아직 詳細를 接치못하얏스나 今番의 贊成과 反對가 如何한 範圍에서인지는 알수업스나 米國務長官『스팀손』氏의 處女參席과 歐洲大傑物들의 鳩首로 제네바의 空氣는 자못 緊張性을 띄이엿고 最近歐洲에는 勞農露國의 態度를 싸고도는 國際的注視를 끌게하는 此際 지나지못하는 講演場과 가튼 軍縮會議라 할지라도 勞農代表로부터 斷然反對를 表明하게된것만은 現下의 國際情勢에서 一抹의 觀測을 하게하는바이다 그뒤에『스팀손』氏의 要求로 英首相『맥도날드』氏와 佛首相『탈듸유』氏도 相携하야『제네바』로 向하얏다 나고 英佛米三首相의 제네바演劇은 또 어떠한 序曲을 演出할지 多難한 國際政情에 미두어 今番의 軍縮會議는 그들로서는 相當한 頭痛을 알는 區域이고 또 攻擊的武器의 廢棄에 關한 米、伊의 提案이든지 國際軍隊의 設置에 對한 佛國의 提案도 다 頭에 오르고 나리는것이 議場의 空氣여

一在米日本大使館前의騷動一
滿洲上海事變發生以後 華盛頓의 米人黑人共產黨員들이 日本大使館에 몰녀가서 示威運動을 하려다가 警官隊와 衝突하는 光景 —(華盛頓聯合通信)—

調査團行程 또다시變更

【長春二十一日發電通】 國際聯盟中國調査委員一行의 入滿은 左와 如히 變更되엿다

鐵路入滿의 山海關班은 本日午後七時四十五分、海路入滿의 大連班은 同八時二十分보다 奉天着四泊、二十五日夕奉天發 長春經由二十六日朝吉林着、二十六日午後吉林發長春着 二泊二十八日午後十時長春發、二十九日哈爾濱着五泊、五月四日午前八時發齊齊哈爾着二泊、六日齊齊哈爾發洮南洮鐵路經由七日奉天着六泊 撫順、鞍山等見學하고 十三日大連에 向하야 五日後日本에 向할터이다

調査團一行 滯奉後吉林行

【奉天二十一日發電通】 聯盟中國調査團一行은 五日滯奉後吉林에 直行하야 同地를 觀察하고 首都長春에 一泊한後 哈爾濱에 避하야 一週間滯在하고 更히 齊齊哈爾에 赴하야 同方面의 狀態를 觀察하고 約半個月間 沿線의 調査를 終하고 歸奉하야 暫時滯奉後 來月十三、四日頃 撫奉、大連經由、歸途에 就하기로 決定하엿다 그리고 沿線視察中은 兵匪出現의 危險도 잇서모다 滿鐵線及中東線에 依하기로 되엿다

外務省의 對滿新事業費 二千三百萬圓

【東京廿一日發電通】 政府는 滿洲의 新時代에 應하야 對滿政策의 更新을 期하고잇는바 外務省은 此方針에 基하야 五月의 臨時議會에 左의 對滿新規事業豫算을 決定 大藏省과 交涉인바 事業費는 總額約二千三百萬圓으로 內譯은 左와 如하다 (單位千圓)

在滿領事館擴充費	一、四七〇
在滿警察擴充費	五、八八〇
朝鮮人民會補助費增加	二三〇
國際聯盟中國調査分擔金	二〇
亞細亞局第三課新設費	二五
在中(上海를包含)日人事業救濟金貸付	一五、〇〇〇

그리고 大藏省과의 折衝은 約一週間을 要할 모양으로 財源難인 此際 在中日人低資融通一千五千百萬圓은 削減을 不免할 模樣이라 한다

軍縮一般委員會
『사이몬』案에對하야 佛代表反對表明
各國代表는 英米案을支持 日本은佛案贊成

【제네바廿一日發電通】 軍縮會議一般委員會는 二十一日午前十時十分開會되여 戰權의 攻擊的武器의 撤廢에 關한 米國案及二十日의 英國代表『사이몬』外相이 提出한 決議案에 對한 討議를 開始하얏다 加奈陀、愛蘭代表는 同案에 贊成한後 佛國代表『탈듸유』氏는 右決議案에 對한 反對演說의『世界의』을 든고 同決議案은 佛國案에서 所謂世界의 平和及各國의 安全保障을 確保하기 爲하야 國際軍의 用에 供하려고 하는 武器를 廢棄할것을 逐하고잇슴으로 이다 고 反對理由를 述하고 一般委員會에서 佛國의 提案한 國際軍의 問題와 攻擊的武器의 廢棄減少도 受諾不可能이라는 뜻을 巧妙히 暗示하야 雄辯을 轟치다 佛國代表가 如斯히 英國代表의 決議案을 一蹴함으로부터 會議의 前途는 頓히 悲觀의 空氣에 支配케되엿다 右演說이 終了되자『사이몬』『그란듸』『깁슨』의 三氏는 今後의 行動에 對하야 協議코저 別席에 退席하고 그로부터 數分後 獨逸首相『부류닝』氏가 入場하얏다 佛國代表의 演說의 歸辯이 終了되자 別室에서 協議를 終하얏다 米國代表『깁슨』氏 自席에 歸하야

米國案은 海軍及空軍에 就하야 考慮하고잇지안타는 佛國의 反對에 對하야 米國은 이미 海軍에 對하야는 制限을 行하얏다 故로 現在米國의 非常한 負擔이 되고잇는 陸軍에 對하야 今回提案한것이다

고 述하고 나음 和蘭、瑞太利、葡萄牙、中國各代表의『사이몬』氏案贊成演說이 잇고 西班牙代表는

攻擊的武器와 防禦的武器와의 區別을 세우는것은 困難한 일이다 달나서 禁止할 武器의 撰擇에 關하야 크게 意見의 相違가 起할것은 明白하다

고 述하고 나음 羅馬尼代表는 佛案에 對한 反對意見을 拘한것이 아니라 『사이몬』氏案은 佛案에 伸入할것이 아니라 고 全會一致의 贊成을 求하고 다음 無記名十四個國의 支持를 得한 左의 決議案을 提出하야 『此는『사이몬』氏案에 挿入하야 一決議案으로 하라』고 要請하얏다 即

一般委員會는 攻擊的武器와 質的制限의 原則을 滿場一致로써 贊成하고 그리하야 第一、攻擊的武器의 廢棄、第二、攻擊的武器를 國際軍의 用에 供하든지 다른 엇더한 方法을 採用할가 하는데 就하야는 此를 今後의 討議에 讓할것이라

고 主張하고 各國代表『리트비노프』氏는『사이몬』氏案에 贊成한다는 旨를 演說하얏다 이리하야 委員會는『사이몬』氏案에 終始하고 午後一時三十分散會、다시 二十二日續開하기로 하엿다

『스』長官과 中代表會見

【제네바廿日發電通】『스팀손』米國務長官은 二十日午前十時半 中國代表顔惠慶과 會見하고 다시 佛國首相『탈듸유』氏와『오ー벨』氏와 協議한後 사이몬英國外相과 午餐을 함께하엿다

攻擊的武器廢棄와 英佛決議案對立
英案贊成十六國 佛案十四國 會議는前途悲觀

【제네바廿一日發電通】 軍縮會議는 攻擊的武器廢止問題에 關하야 英國案에 贊成하는것은 米外十五個國이나 佛國案에 贊成하는것은 日本外十三個國이다 二日間에 亘한 討議도 아즉 絶望의 域을 脫치못한 狀態이다

四十八時間內에 非公開會議再開
長岡代表의 回訓報告밧고 『이』議長이言明

【제네바二十一日發電通】『이ー만스』氏는 廿二日長岡代表로부터 日本政府의 第二次回訓報告를 受하고 十九個國委員會에 移牒하야 協議할터인바 記者에 對하야 今後四十八時間以內에 十九個國委員會非公開會議를 開催할터이라 고 言明하얏다

公開會議는 二十三日乎 『이ー만스』議長

【제네바廿一日發電通】 十九個委員會長『이ー만스』氏는 同時別委員會公開會議를 二十三日開會하고십흔 希望이나 그것도 日本政府로부터 回訓이 到着하는 日時如何에 依하야 달아 確實히 同日에 開會될는지 只今斷言할수업다 고하고잇다

日本代表에 要望 正面衝突憂慮하고

【제네바廿一日發電通】 日本代表部는 二十日夜第一次回訓을 受하얏는데 其趣旨는 右到着前에『이ー만스』委員長이 日本代表部의 態度를 說明한것과 同一하며 別로 此를 提示치안코 更히 第二次請訓 第十一項의 修正에 關한 日本側方針을 明示하야 要求에 對한 回訓의 到着을 待하야 第二段의 行動에 移하기로 되엿다 十九個國委員會에 日本의 出席要求諾否에 對하야는 長岡全權의 裁量으로 臨機決定하기로 되얏는데『이ー만스』『사이몬』等諸氏는 日本이 缺席하면 聯盟과 正面衝突이 될것으로 憂慮하고 其後適當한 妥協의 途가 잇스면 局面收拾의 役으로도 는 스지안케 되라하여 日本代表部의 慎重한 態度를 要望하고잇다

政友會의 定例幹部會

【東京廿一日發電通】 政友會에서는 二十一日午後二時부터 本部에서 定例幹部會를 開하고 島田法制局長官으로부터 五月二十三日召集의 臨時議會에 關한 憲法上의 解釋에 關하야 上의 說明이 有하야 來議會는 憲法第四十五條에 依한 特別議會로 하지안코 第四十三條에 依한 臨時議會로 하야 召集한 點에 對하야 世上에 疑點이 잇스나 政府의 解釋에 依하면 第四十五條는 議會解散後五月以內에 議會를 召集하여야 된다는 意味로 特別議會 그것에 特別性을 부처잇는것은 아니다 이미 六十一議會를 召集한 以上 第四十五條의 義務를 다한것으로 先例도 此를 認定하고잇다며 政府는 六十二議會를 召集하야 一般追加豫算及許多重要法案의 提出에 이라고 說하고 다음 山口幹事長은 六十一議會報告書草案을 承認하고 다음 不動產金化問題 救貧生計處分問題 其他에 關한 意見交換을 하고 午後四時半散會하엿다

出淵大使가 國務次官을訪問
北滿情勢에 對해懇談

【華盛頓二十一日發電通】 出淵大使는 今日國務次官을 訪問하고 北滿의 情勢에 對하야 懇談하얏다

奉天서調査進行中 國聯調査委員
宴會等의招待는 一切謝絶 顧는恐怖로不外出

【奉天廿一日發電通】 聯盟調査團一行은 二十一日夜大和호텔에 宿泊하야 外出치안코 二十二日早朝부터 本庄軍司令官、森島總領事代理、臧奉天省長、閻市長等을 訪問 五月一日까지 聯盟에 發送할 報告의 現地撤收에 關한 調査에 着手하엿는바 奉天의 滯在는 四五日의 短時日임으로 宴會等招待는 一切謝絶하고 專히 調査와 報告書의 作成에 忙殺하는듯하다 더욱 顧維鈞은 一步도 附屬地外에 出하면 卽時逮捕할 手配가 奉天省政府側에 完了되어 危險이 作할것으로 結局顧維鈞外中國側一行二十七名은 終日大和호텔의 三階에서 過日할듯하다 한다

反吉林軍益猖獗
調査團入滿의報로

【哈爾濱廿二日發電通】 聯盟調査團入滿의 報에 依하여 反吉林軍은 一面坡以東 露滿國境의『포그라니치나야』『하르빈』間電信電話는 不通되엇다 第四旅客列車는 不得已 一面坡로부터『하르빈』으로 도라왓다 如斯히하여 北滿을 攪亂하고 滿洲國을 苦境에 陷케하려는것으로 觀測된다

米、伊調査員 錦州出發

【錦州廿一日發電通】 米、伊兩國委員一行十三名은 山海關에서 特別列車로 二十一日午前十一時半錦州에 到着、同地一帶의 視察을 中止하고 午後零時半發 一路奉天에 向하엿다

衆議院議員 滿蒙視察團 二十四日入城

衆議院議員滿蒙視察團一行十九名(議員十六名書記官一名隨員二名)은 二十四日朝釜山上陸 同夜入城 朝鮮호텔에 一泊 二十五日夜發列車로 奉天에 向할 豫定이다

定例閣議

【東京二十二日電通】 今日의 定例閣議는 午前十時開會(荒木陸相、鳩山文相、床次鐵相、前田商相缺) 秦拓相이 聯盟國調査團의 日程을 鈴木內相이 大宮町의 大火에 對하야 報告하고 午前十一時散會하얏다

人事消息

▲兪求忠氏(醫學博士) 二十二日朝入京 와洞自宅에

八面錄

○ 軍縮會議에서는 攻擊的武器廢棄에 對한 米案과 英代表『사이몬』의 合一로 認然히 佛國을 壓伏!

○ 佛國도 依然이라 國際軍設定案을 固持하고 正面에서 對立!

○ 이리하야 會議는 暗礁에 걸려하고 前途는 悲觀된다고

○ 요새會議란 元來悲觀的인것!

●他의 書店에서 絶對求할수업는 貴重寶書大投賣
五分一價로 五冊全部단돈 一圓에

注文方法
○振替料送金은 本社振替口座京城一〇六四五番國際洋行에 拂込을 要함
○小爲替送金도 無妨함
○切手代送은 一割增
○代金引換一切謝絶
○內容見本左記와 如하오니 別로 見本請求는 不應함

本書는 純鮮漢文이요

內容槪畧
(1) 各種飮料製造法! 人造染料、直接染料、鹽基性染料、酸性染料、製造法 家庭染料製造法及媒染△酸性染料配合法及顯色法等 無漏白五十餘種其他 製造法滿載
(2) 飮食嗜好物製造法! 朝鮮料理、日本、西洋、支那各國料理製造法、其他麵類、醬油製造法及サイダ、ラムネ、スキ等百餘種製造法滿載
(3) 染色及잉크製造法! 各種染色法及染色上注意等七十餘種滿載 雜用、萬年筆用、印刷用、各種各色、各形製造法五十餘種滿載
(4) 化學雜工藝品製造法! 各種化學工藝品百二十餘種製造法滿載
(5) 化粧品製造法! ○水白粉、固錠白粉、紙白粉等五十餘種無漏滿載 ○香料採集法、香料收穫法、香料調合法、香水製造法等五十餘種滿載 ○頭髮粉、크림製造法三十餘種滿載 ○齒磨、洗顔石鹼、洗濯石鹼、藥用石鹼製造法四十餘種無漏滿載 ○生마도由水色이도由、香由等製造法三十餘種無漏滿載

京城府寬勳洞七番地
國際洋行 殘品整理係
振替京城口座一〇六四五番

漁具
投網 四分目 二尋 十一圓
五分目 二尋 九圓五十錢
極上等絹綿製各種
鳥捕網長三間幅六尺 三圓
京城明治町一丁目派出所前
漁釣具卸商 秋岡商會
定價表進呈 電話本局四三九〇番 振替京城一二五六番

男女生徒募集
京城實踐簿記學院
◇女子專門部新校舍完成◇タイピスト敎修科◇開學五月一日◇短期卒業學費低廉就職確實◇學則郵二錢
晝間部 夜學部
時代는 女子實務員을 要求함 事務所(太平通大漢門前)

絶對保證付販賣함
獨逸 染料原料
注意(近來各種粗製品을 安價販賣하는者가 잇스니 注意購買하시오)
京城太平通二丁目
直輸入商 德國顔料廠
電話本局 一一三一 二〇一九番
振替京城 一三九七六

世昌針(紳士票)發賣元

男子고 女子고
몸이비대 해지는藥
◇人間은 裸體千兩이라고 身體가 第一의 資本으로 가장 重要하다 몸이 肥大하면 저절로 흥하며 여러 사람에게도 尊敬바드나 瘦瘠하면 貧弱하게 보여서 사람에게 輕蔑을 바드며、立身出世의 機會를 일흘뿐아니라 金言에 活潑한 精神은 强壯한 身體에 잇다 라는 말과 가치 體가 瘦瘠하면 自然腦力도 날버지며 神經質이 되기쉽고 또 病에도 抵抗力이 업서서 劇烈한 生存競爭을 하는 此世에 남에게 뒤떨어지게 되는데、今番發表한 强壯肥滿藥은 嶄新한 學理를 苦心應用한것으로 男子고 女子고 이것을 쓰면 身體에 도 조금마한 害도 업시 날로날로 胃腸은 健全이 되며、消化도 잘되며 身體가 놀러서 모든 疾患이 無하야 걱정하든 분은 藥書로 申請하면 妙藥의 說明書를 進呈함
東京市麻布區三河臺町一四 小川藥院

開廷劈頭握手要求와 審理拒絶로一波瀾

間島五、卅暴動共産黨員

◇金權等卅四名三年만에公判暫開

畢竟閉廷코無期延期

재작년오월삼십일에 룡정촌(龍井村)을 중심으로 간도일대(間島一帶)에 대폭동을이르킨제일차간도공산당폭동(第一次間島共産黨暴動)사건은 아직긔억에새롭거니와 그의관계자세칭오삼십(五、三十)사건피고 김근(金槿)등삼십사명에대한 치안유지법(治維法) 방화(放火)폭발물취체규측위반(爆發物取締規則違反)등사건공판은 경성지방법원에계속된후 연긔를거듭하야오든중 금이십이일오전열시부터 동법원제사호법정에서 산하(山下)재판장주심과 좌좌목(佐佐木)검사립회로 제일회공판이개정되엿섯는데 개정벽두부터 피고들간의악수교례(握手交禮)요구와 심리거절등으로 파란이첩출하야 검거이래 삼년만에개정되엿든 일회공판도 불과이십오분만에 폐정되고 공판은다시무긔연긔되엿는바 출정피고의씨명은다음과갓다 한다

◇出廷被告

金槿(三一) 蘇聖圭(三五) 黃珍淵(三四) 崔炳益(三三) 金成燾(三二) 姜養豊(三四)
金夏益(三一) 吳一男(三三) 張龍石(二四) 車輪伯(二三) 千秀昞(二四) 李詰洙(二八) 韓東宇(三五)
蘇秉和(二四) 梁鳳來(三四) 羅鍾克(三三) 馬今男(三六) 金有烈(三七) 車定均(三六) 朴有敏(三三)
許明九(二二) 崔勝元(三三) 李昌永(二二) 李鍾俊(三五) 具 能(二二) 元吉常(三五) 元明喜(三二)
元宗彦(三六) 車秉桓(三五) 洪靑石(三五) 李哲漢(二八) 許奎鍋(三五) 李承典(三一) 千秉疇(三○)

正式通知업다고 金權부터供述拒絶

공판긔일정식통지업다고

裁判長遂休廷宣言

전긔공판은오전열시부터정재엽중리에 개정되여 피고삼십사명에대하야산하(山下)재판장으로부터 본적주소성명 년령직업등을일일히 심문한후 당입검사로부려예심결정서(豫審決定書)에의하야 간략히 심리를청구하고따라서 재판장은 피고일동에게착석(着席)을명하자피고중의한사람은 재판장에게 발언을구하고

우리는 삼년동안을 철창에서신음하엿스니 오래만에 맛난동지들간에 악수로써 인사하기를청하엿스나재판장은목례(目禮)만은허락하겟다고 악수교례를 거절하고피고김근(金槿)으로심리를개시하라할때에피고김근은우리는 오래동안 감옥에들어잇다가 오날에야 공판을한다함으로불려와스나 공판긔일의 통지도

정식으로 밧지못하엿스니 긔일통지도업시 심리하는 재판이어데잇슴가 이런공판에는 진술할수업다하야 공술을 거절함으로재판장은그러면긔일통지여부를형무소에 조회하야본후 오후에속행하겟다고개정한지이십오분만에 휴정하엿는데 오후에도공판은개정하지안코무긔연긔하엿다

犯罪의概略

武器多數準備 三隊가一時襲擊

오월삼십일새벽을긔하야

間島一帶가騷亂

오、삼십폭동사건은룡동당시와 전긔피고들의 예심종결 당시에 사건내용은상세히보도하엿거니와 간도공산당은 조직이래리론에서 한거름나아가지 못하엿든중재작년봄 부터는 재래의 차리한파쟁을 일뭉하고 중국공산당(中國共産黨)과 합류하는동시에 만주내의×× 세력을타도하고중국국민당군벌(國民黨軍閥)의모든시설을 파괴하며 전만주×× 적화하는 일면에조선××을 맹파코폭동일(上海盟罷及暴動日)로써 중국공산당의긔념일인 재작년오월삼십일을긔하야룡정촌(龍井村) 두도구(頭道溝) 천도철도(天道鐵道)를중심으로방화를감행(日中官憲××)폭탄

권총곤봉등 여러가지 무긔로써 각처를습격할것을 계획하고

▲暴動總指揮長金 議▲直接責任長金 喆▲龍井村指揮長黃珍淵▲頭道溝指揮長金允鳳▲天道鐵道破壞責任者韓永燮

등이책임자를 담당하고 파괴대방화대 응원대등 삼대를조직하야 폭동의구체안을 작성하야만반준비와 계획을정돈하야 오월삼십일새벽에 룡정촌 동산(東山)에서회중건등을신호로 동처(東拓)지점에폭탄을던지고정거장、령사관、전긔공사등을습격파괴하엿스며 천도철도를 파괴하고두도구(頭道溝)를비롯하야간도일대에서일대소란을이르키엿든것이다

전긔피고들은 간도 일대에서 적화행동을계속하든관계자이라한

數百名檢擧

八十名護送

【于先卅四名公判廻附】

兩名은護送前死亡

이사건은 발각되자 곳 긔관에서는 사건발생이후 현장에서 체포한 수백명에 달하야 망하엿스며 이제 삼십사명반이 검거되엿든 중 예심종결당시 팔십여명이 공판에 부치게되엿는데 폭동의 직접당사자김철(金喆)과 차명철(車明哲)은 종신으로 호송되던중 병사하야사망하엿고 이도간도림내에서 당국에 호송되여 량이 관계피고로 인히 시간도 뎍은사람도잇는데 오참삽시(以下不明)

昌慶苑夜櫻—꽃봉오리만보고안타가워하는군중(上)인긔독점한연예장(下)

呂成宗控訴

일년역에불복

【新律】 작년일월십일일창진

출영사건(新律出迎事件)이후보만일년동안피신하면서청진(淸津)년운동(靑年運動)농민운동(農民運動)民運動)을지도하여오든 성진군학중면송하동(城津郡鶴中面松下洞)에거주하는 려성종(呂成宗)씨는지난일월중순경에 삼십여명경찰의 포위로 청진서에검거되여 이래 오십여일동안이나경찰의 엄중한취조를밧고 일권서류와함께청진지방법원검사국에회부되엿든바 지난 삼월삼십일에일년징역의 언도를밧고 공소상경(控訴上京)하엿다는데죄명은출판법보안법위반(出版法保安法違反)공갈취재(恐喝取財)사용절도(竊盜)허국손(金鶴傑許伸孫)동과공모하야 각지에서 동사관능을를취사용(竊取使用)하야 농조긔관지(農民은)(農民)와 「農組鬪爭綱領」동을발간하야 농민에게배부한것이라한다

反吉林軍의主力

東鐵東部線破壞

大部隊兵匪哈市에進軍中

情勢는突然重大化

【哈爾賓二十日發電】 동철동부선일면파(東鐵東部線一面坡)동쪽일대에 주력을집중한 반길림군(反吉林軍)은 하루빈의동방백구십이킬로』의 지점위사하(葦沙河)부근의 철도를 파괴하얏슴으로 렬차계산오는 그곳에 체사호는 일면파에정지되얏는데 전선(全線)오백사십킬로』에이르는동철동부선은 권허불통되고 더부내의병비군도하르빈으로향하야 진군중이라는보고가잇는바 이외가티 동철농부천의 형세는 돌연이중대화하얏스며 일편으로 이십일일새벽일면파로향한혼정(村井○團)의출동은 철박되여 ○○이잇섯다한다

滿洲國顚覆을 팔치잔策動

【李杜、丁超軍을懷柔하야】

赤露國境에서活動

【哈爾賓發電】 중국철도동부선(東部線)에서온 사람의 이야기를들드르면『체삼인테비손날』로부터온 특파원(特派員)은 정초(丁超)리두(李杜)의반길림군들위하야적색(赤色)『팔차잔』트』의 머를 조직하고이것을『코밋사ㅣ』에편입중이라한다 그들은자유로 철도(鐵道)전신(電信)권화(電話)를 사용하야서도 런락을 하는 안편유산자로부터 물자를 징발하고 만일거절하는사람이 잇스면 구국혁명군법(救國革命軍法)의에부치여서 탄압하고 식량도 표(表)케도로배급을 한다고한다 더욱각지의 경찰은 습격을당하야 무장이해케된것이만코 철도종업원은 만히도망한다고한다 로만국경(露滿國境)『포그라니취나야』의적색『팔차잔』대의 책원지가 되어서 적색의런락을 건설한다고 표방하고 만수국을 전복하겟다하야 조직적으로 행동하고잇는

최근 병비는 속속『팔차잔』에 편입중이라한다

平北對岸에 馬賊이橫行

住民等內地로避難

국경갓가히 출몰하고잇든 두목의 일명비는 관전현고두사(寬甸縣古樓子)부근을 습격한정보가잇서 그방면의이삼이 동요되어재류조선인사십여명은평북벽동경찰서(碧潼署)로피난하야보호를밧고잇는데 그후다시 위험이절박하엿기때문에벽동경찰서룡두(龍頭)경찰관출장소만소황구(小荒溝)주민도십팔일이래속속피난중에잇서 오십여명은 룡누출장소의 보호를밧고잇다 벽동서와 룡곡(龍谷)출장소에서는응원순관십수명을룡두출장소에파견하엿나

현위원회를 조직하야 병비규합에노력함으로 그세력은 점차느러간다한다

濱口氏狙擊犯 死刑을言渡

【東京卄二日發電】 빈구전수상(濱口前首相)의조격사건은 금이십이일 오전십사시삼십분에동경지재(東京地方法院)에서다음과가티언도하엿나

死刑 佐鄕屋留雄
懲役十五年 松本良勝
懲役四個月 岩田愛之助

咸鏡線에서 列車大脫線

機關車墜落一名重傷

◇興南署犯人嚴探

이십일 오후십일시 경성역을출발한 제오상렬차는 이십일일오전십사시이십분함경선(咸鏡線)서호진(西湖津)과려호(呂湖)간의원산(元山)기점일백오십킬로』지점에서 탈선되야 긔관차는케방(堤防)아래로떠러진다음에련결하엿든차 이량도탈선되고 최삼량은견축(前軸)만탈선되엿슴사가발생하얏다 그래서긔관차에승무중이든 긔관방대욱리남(大屋利男)은요부(腰部)에 타박상의중상을당하얏스나 생명에는관계업스리라하며 다행히 승객중에는 일명의부상자도업서서 오전십시사십분 함흥을떠나 현장을통과하는 제오백이호렬차에승한시키엿는데 원산에 대하야는 방금조사중이다하며 흥남서에서는범인을엄탐중이라더라

卄二日에復舊

상리한함경선 서호진려호간(咸鏡線西湖津呂湖間)의 사고현장은이십이일오후는시경에겨우복구되야이십이일오전륙시오십분경상역(京城驛)에 도착할케 오백이렬차는사십팔분늣게도착되고이십일일오전십시이십분경성역을출발한제오백일렬차는오십이분을 늣게출발하얏다한다

永興農組示威事件

七個月間千餘名檢擧取調

四十名을送局

五十名도不日送致

【永興支局特電】 작년십월에십일일에발생한 영흥농민조합시위사건(農民組合示威事件)은지난칠개월동안경찰의활동으로 근천명에달하는청년들은 계속적으로취조한결과 사월이십이일오전에 겨우경찰서의취조가일단락이낫든지 최혁(崔赫)외사십여명은제일차로함흥지방법원검사국으로넘기고 다음남어지오십명도 근일송국되리라한다

한편『크미사ㅣ』로되어잇는특

정말꽃구경은 三四日後에나

려못가에는한폭의그림

昌慶苑夜櫻第一夜

◇……서울의 봄의 영광을독차지하는듯한 창경원벗꽃은 회황찬란한 전긔장치미테서 만호장안의 인긔의 초점이되는것이다 금년도벌서부터 꼿소식에들뜬사람들은 이봄에도 창경원의야간개원을 기다리엇섯다

◇……과연 창경원 당국과전긔회사에서 굉장히 선전을해노코 개방하는첫밤인 작이십일일밤에 사람들은 상당히모엿섯다 그러나 벗꽃송이는 하나도핀곳이업섯다 꼿봉오리는 아직머리도내밀지못하엿다 등불만은년년히보듯이 조롱조롱 수업시달리엇스나 사람도 그다지만치못하야 이구석 저구석으식한곳이나비인곳이만엇다

◇……꼿구경 다음은 사람구경이엇스나 사람은적고 다음의볼부경 ——전긔장치는 동물원측으로 한폭그림의 전긔장치가잇고는 못가에는 온실(溫室)에 홍백의전등을 비치워노핫슴뿐이다 여흥은년년히보는 조선기생의춤 일본기생춤등 가지가지가 다나와잇스나 이여시꼿이만발한때까지 련습이나하엿스면 과히승하지나 안을모양이다

◇……그러나 금년에는더 눈에띄우는것은 경계하는순사가 곳곳이조롱들고서 잇는것이엇다 어쩌문인지 해마다말경도 그린눈에안되엿나 그러고꼿구경까지는 아직삼사일이나잇서야 될모양이다

松月洞土幕民 阿峴里로移轉

이십삼사일경아현리로

跡地엔觀測所設置

경성부내 일천오백삼십팔호 오천구십삼인의 토막민(土幕民)은 화광교원(和光敎園)이 총독부、경긔도、경성부와기타부내각경찰서의원조로 착착계획을 진행중인데 금번구체적으로 일부이천이 결정되엿다 서대문서관내 부내송월동(松月洞) 경성중학교 뒤에잇는 토막민일백사십오호륙백이십명의토막며올금월이십사오일경에 천토막민이 이권하기로되엿다 그리하여서 대문서관내에잇는 이외에죽첨정(竹添町)봉래정(蓬萊町)동약일백륙십호칠백인의 토막민도부민위생상 또는도시미관상폐해가만흠으로관내토막민을모하야 고양군룡강면아현리(高陽郡龍江面阿峴里)에리로이전하고자 십구일복부서장(一杉消保安課長)과 일삼도 보안과장(服部署長)과여러가지협의를하엿나 그런데 토막민을다이전한후에 송월동(松月洞)에는총독부긔상관측소(氣象觀測所)를설립한다고 한다

傳染病激增 天然痘蔓延

천연두환자가열백열명

一月以降府內統計

금년일월이강경성부내의전염병(傳染病)발생상황은적리(赤痢)가십삼명 장질부사가 칠십이명 발진지부스가 십륙명성홍렬(猩紅熱)이 『파라지부스』가 팔명 일백삼십일명『지푸테리아』가오십오명 천연두(天然痘)가 일백일명 류행성뇌척수막염(流行性腦脊髓膜炎)이 네명합사백오십오명의 증가인데 그중천연두는 작년보다 증가된것은 이상한일로 이삼세긔과학문명을 자랑하는이때 천연두의만연은 괴우러할현상이라 한다

藤本衛生課長談

천연두가 그가티 창궐한데 대하야 경성부등본위생과장(藤本衛生課長談)은말하되천연두는재작년십이월경에 천연두가만혼강원도회양(江原道淮陽)에서 갓든명치정(明治町)사는 중국인이 천연두를 보하기시작하엿나그리하여종두로써 예방식혀왓는데 금년벽두로 에 더욱만연되엿다 이량 이리하여 천연두가 대개장년이 왼감을하엿다 그런데 그것은종두의 효과가 업서진것으로 종두한지 삼년이상된것은 효과가엽서집으로 종두한지 삼년이상된 사람은 어른이라도 긔어히종두를할필요가잇다 일단 천연두예결리면 곳곳칠수업스니까 종두하여미연에방지하는것이상책이다

今曉에男女兩人 漢江에投身未遂

순사가발견코설유후인도

日本男子、朝鮮婦人

이십이일 오전한시경 한강철교간근처에서 배회하는 행동이수상한 조선녀자한사람이 잇는것을 순찰중의 십자교파출소 순사가발견하고 동행하여다가 심문한결과 이는시내평동(平洞)륙십칠번지광산업(鑛山業)민지식(閔智植)의처오숙(吳淑)(二四)이라는녀자로서 신병과가정불화를 비관하고 자살하려든것이 판명되엿슴으로 즉시그남편을 호출하여다 가엄중히 설유한후 인도하엿다하며

또동오전 세시경에도 한강철교로 향하여가는 일본인한명을조사한결과 이는 부내황금정(黃金町)삼정목삼백십오번지산본종태랑방(山本宗太郞方)에잇는중존수태랑(中村秀太郞)(二二)이라는자인데 일본에서 사업에실패하고무일푼이되여경성에잇는 형을바라고왓스나 모든것이 여의치못함으로 세상을비관하고술을먹은후한강철교에서 투신 자살하려든것이 판명되엿슴으로 엄중히설유한후 그형에게인도하엿다 한다

×

領警調査를根據로

軍隊에서共黨討伐

◇反吉林軍討伐落着即時에

不日內로積極行動

【間島】 간도에출동한일본군은지금각처에서 왕덕림군(王德林軍)과 대도회원(大刀會員)구국군(救國軍)으로망라된반길림군(反吉林軍)과곳곳에서충돌을 개시하고 잇는데 그전황(戰況)은상당히 격렬되여 쌍방의사상자도다수한 모양이다 그럼으로 룡정을 중심으로 상공(上空)에는매일 비행긔가 날러다니는동시에곳곳에는 토왕、土營)의 축조(築造)와 참호(塹壕)의굴착이 (鑿)하(下)등일로진행되는 가운데에 지방창하엿다 이러는 가운데에 특지금군대에서는 공산당의토벌도결행하는보양인데모처로 탐문한바에의하면 더 반길림군 토벌이 되면 곳 의토벌이 종료하리되면 당서관 총영사관 경찰 속 이 시(領事館)에서 사사한것을 근거로곧 비군대에서 공산당위와 토벌을 개시하려는바 이토벌이 하여 령경(領警)에서 작성한명부에의하여토벌하리라한다

釜山에 赤色세라

勞組再建宣傳

【釜山】 오월일일『메ㅣ데ㅣ』가갓가워옴으로 경계하고잇든부산서(釜山署)에서는 물연장하야 각방면으로 쉬원을파견하고 활동을개시하얏다는데 금지한바에의하면 지난십팔일밤에 오월일일『메ㅣ데ㅣ』를 준비하라는 의미하에서 로동자농민에게 격장하는 과격한문구를라열한『세라』가 서내요소요소에산포된 사건인바 그『세라』에는 적색로조재건투쟁위원회(赤色勞組再建鬪爭委員會)라 쓰이여잇다 한다

衛生思想普及 露天活寫開催

경성부에서는 경성(以下不明) 향회련합회(京城中央衛生組合聯合會)에서의위생활동사진회(衛生共進會)를통합하고 각정 전염병예방에관한사상을보급식히기위하여 좌긔일시와 장소에서 활동사진을 개최하기로 되엇다는데위생사진외에 다른 자미스러운것도잇다고한다 그러나바가오면그 다음날순연으로연긔한다고한다

四月卄二日夜 社稷公園
四月卄三日夜 獎忠壇公園
四月卄四日夜 (以下不明)公園

世界的問題이든 淋疾根治藥이

秘方懸賞募集結果

朝鮮에서發見

全朝鮮漢方秘法을爲始하야 日本、中國、西洋、各國의秘方 懸賞應募處方七百通中特選된

當選淋藥

發賣開始

絕對的信用을엇기爲하야

一次注文服用藥으로萬一根治가아니되면 根治까지責任無料送藥契約書를一一히添付販賣하오니安心하시고注文하시오

全治感謝狀不知其數이며이곳

저곳의全治根治歡喜소리에疾者는勿論各地醫院의注文이暴風雨가치드러옴니다 當選淋藥이發賣開始된今日에아즉淋疾을알코잇는사람은어리석은사람이라고할가 아즉모르는사람이라고할가요

秘方當選淋藥 處方提供人의편지

【목베기내기하겟다고】

장담契約書써저왓다

이秘方은神傳靈感한秘方인바不正男女의病을한부로全治하여주면靈驗이도로혀禁물입는다는迷信的傳說이부터잇서슴으로이藥은함부로아모러한患者에게나다쓰지아니하고或男女로明暈모르는時代의일이고只今天下에過滿한可憐한患者大衆을爲하야本秘方을貴部에提供하나다萬一只今外지各新聞에떠드는發明發病하는藥들이本秘方藥以上의効力이잇다고하면나는목베기내기하겟다云云

慢性 全治用一週分 四圓
急性 全治用一週分 二圓半
慢性重症 全治用 十五日分 八圓
急性重症 全治用 十五日分 五圓

如何間미들만한廣告는 미더야하며꼿처야할病은꼿처야합니다只今곳當選淋藥을注文服用하시고긋버하시요

京城水下洞二
平和堂 難病研究部內
平和堂醫院藥品部
電話光六三二一番 振替五番

▲男女學生大募集 ◇學期要申込次第送呈함
各道試驗車完全具備三十一年式新シボレー新購入全學實習三十圓

○實習場市內光化門 裁判所北門前 京城府廳前 大漢門前

南大門自動車學校

薔薇花栽培의 副業的價値如何 (二)

소면적의토지로상당한수입

◇…都市의空地利用法

苗木은四月初中旬에購入한것은벌서二三의枝條가생기고白根도相當히나왓슴으로 西北風을防止하는設備와日光照射의程度만充分히하던 植付後十日可量이면發育을始作하고 盆養如何로는六月初에數個의花蕾를볼수가잇슬것이다

以上諸點을基礎로하야假量三百盆을培養하는境遇의收支豫算을記載하야보면

▲支出之部

四季發苗木三百本(每本八錢式) 二十四圓也

土盆三百個(每個六錢式) 十八圓也

培養土一馬車半(一車一圓五十錢) 二圓二十五錢也

川砂一馬車 二圓五十錢也

防風其他設置 古箭竹、木材類、釘、蔑實等 十圓也

合計 五十六圓七十五錢也

▲收入之部

三百盆賣却代(一盆四十錢式) 一百二十圓也

▲差引收益六十四圓二十五錢也

以上은培養한三百盆全部가賣却되는境遇의收益이나 何如間僅少한空地利用法으로서는 好適한일이라 안이할수업다 假令全部賣却되지못하고 賣品이生하얏다하면 다시此로써苗木養成을計劃하고또그他의것도 培養中新芽가 急速히徒長하는것이잇는데이는花着에 影響이되지안으리만큼 伸長케한後樹次의形便을보아適當한個所로부터二三芽를남기고 三寸乃至五寸可量의검이로잘나 下樹를芽가傷하지안토록 그直下로부터斜面으로버혀가지고 子가는곳에 深六七寸可量되도록肥料分을含有치안흔 川砂를넛코棒으로 垂直의穴을맹근後前記技條를揷木하야둔다 이境過에揷穗의 三分之一以上을揷入하고手指로周圍의 川砂를눌은後寬實等을덮허 日光의直照를막고 乾燥치 안토록時時灌水를하면 十日可量後에는 下端 切口로부터 發根한다 이를 培養土에옴기어 夏季中에 肥培養護하면 翌年은 薔薇花하야 賣品이되리만큼生育하는것이다

此等花草栽培上의缺陷이라할만한것은培養土의無缺도勿論必要한條件이나雨日以外의日光에充分히照向하는것이必要하다 卽肥土와日光과灌水以外에何等秘密도아모것도업다 또開花時에는 所謂『風虫』이라하는貪蠢虫에近似한昆虫이馥郁한香粉을戀慕하야 花瓣을뜰으고길히먹어드러가 美花를損傷하는일이잇슴으로 恒常이驅除를하여야 되며 또肥培中은 二三日마다 盆의方向을 옮기어表裏가업시 日光에照向하는것도 必要한일이다

以上과갓치僅少한空地나手數로써하는 事業으로서는 比較的有利한일이나 需要가生産에伴치못하면 그價値를發生치못하게될뿐안이라 遠隔地의輸送은元來不適當함으로이栽培는都會地近郊도서그土地의需要狀態를充分히調査研究한後에着手할것이라고생각한다(끗)

蜂蜜이야기

◇카로리ー가만허

蜂蜜은 牛乳나 鷄卵에比하야 人體의『에네ー기』인『카로리ー』를 製作하는炭水化物을 엄청나게 多量으로 含有하야 勞働이나 讀書, 事務疲勞等을回復함에 以上이 업는食料品이다

◇

從來 蜂蜜은 口腔粘膜加答兒, 咳嗽, 嗄聲, 嚥下痛, 灌腸, 座藥, 喘息, 感冒, 消化器病, 便秘, 火傷, 凍傷, 痔疾等의 醫藥으로使用하야왓스나 最近 文化의 進步를따라 사람이活動力을 重寬케되얏슴으로 豊富한 天然資源에서『벌』이가벌어오는 蜂蜜을吟味하게되얏다

◇

此에依하면 꿀은 一封度의熱量이 一、四八五『카로리ー』이라고하는 엉청나게만흔카로리ー를 製作하는것을 發見하얏슴으로 近來 꿀의需要가 特別히 激增하얏다 最近科學에 依하면 蜂蜜은 人體康健의 要素인 비타민ABC를 含有하얏다는것도 明白히되야 이點으로도 또한 需要가 增加되는中이다

金堤郡의 煙草消費

매인일원륙십전

金堤郡內昭和六年度(自昭和六年四月一日至七年三月末日)의 煙草消費高는二十萬九千四百八十一圓七錢六厘로서 이것을金堤郡總人口十四萬一千八百六十六人에對하야一人當으로平均으로보면一圓四十錢六厘가된다 이에煙草種別多額을들면다음과갓다

種別	金額 圓	厘
朝日	五五二三	二二八
敷島	二四五一	七三五
松風	四二五	四一二
金剛	一	八〇〇
海苔	二四六	三七五
피존	四七四二	三六〇
마코	三三八七	九七五
메불	六二五二	四八〇
牡丹	一二八一	七〇八
▲刻煙草		
白梅	二〇五	〇五六
사쓰기	二四七	六八〇
아야메	三四七	三二八
거친쓰며초		
不老煙	一六一	四六〇
長壽煙	三八一	九〇五
[illegible]	三五八三	五二〇
▲輸入品	一	〇四四
計	二〇九四八一	〇七六

麥稈價格大暴騰

◇농촌처녀의깃븜

大正九年의產額은 八百萬反에 價格은겨우 六百萬圓이라하든 慘憺한低價에잇든 日本의麥稈眞田은 金輸出再禁止以來 原料拂底와 需要增加豫想으로五菱은三十錢乃至 三十五錢으로 四菱은十三錢乃至 二十錢이라 한다 고等는 一經三期의量이 暴騰되엇다 또한압호로도 더騰貴하리라하야 神戶市場의 時勢보다 日本農村各地의 時勢가 떠벗사다고하는 奇現象을 나타내엇다 그리하야 日本各地農村의 處女들은 쏘차두엇든 麥稈眞田을 다시펴처놋코 春蠶의 攻勢한눈을부비며 麥稈編織에 沒頭한다고한다

海西農務組 第二回定總

【長淵】 이만원을시브금으로 토지를 매수하야 빈한한농자(農者)에게 소작케하며 또한농가의 필수품공동구입 농산물공동판매등을 경영하며 생산증식을 목적으로한 해서농무사합(海南農務組)에서는 지난이일부터 장연군락도면 락원동교회당(樂園洞公會堂)에서개최하고 제이회정기총회를 개최하엿는데 일반조합원들은 무루출석하기를 바란다하며 게삼회불입금을권부지참키를바란다고한다

咸興西湖間 電車敷設許可

태육월일일공사에착수

朝窒會社의附屬事業

【咸興】 조선질소회사의항흥서호(西湖)사이에전차를부설하라는 사업은 지난이월부로허가되엿다함은 보도한바 잇거니와 위선제일분발 공사향흥과 구룡리(九龍里)간 삼키로미를 공사를삼일만원으로 오는 륙월일일부터 착수한다는데 내연오월말일이면준공되리라고한다

平壤飮食組總會

【平壤】 평양조선인음식점조합(朝鮮人飮食店組合)에서는일회관(?)에서 회관을열정리(書店里)일 일오전일시부터총회를개최하고 어석(?)에서 제산심의 회의총회를 개최하기로되엿다한다

全慶南漁組協議會

지난十七日에

【鎭海】 지난십칠일진해읍사무소(鎭海邑事務所)회의실에서 경남어업조합협의회(慶南漁組協議會)를개최한다함은 긔보한바와갓거니와당일정각인오전십시에동협의회의간사(幹事)인 원전(原田)씨의 개회사로 개최하야림시작장선거에들어가투표로 선거한결과남포어조리사(南浦漁組理事)원전장차랑(原田長次郎)씨가 당선되야의사를진행케되얏는데 각어업조합으로부터이십구호까지 신중이 심의한후 낭일채택된사항은 진해어조(鎭海漁組)외 오개조합을 간사로 하야 경남어조연합회(慶南漁組聯合會)와 협력하야 실현에 로력하도록걸의한후동오후사시에폐회한후진해어조의 안내로 진해명소를구경한후산회하얏다 는데당일출석된어조(漁組)와 채결된 의안은다음과갓다한다

◇出席漁業組合

三千浦漁業組合 南浦漁業組合 訥次里漁業組合 熊川漁業組合 釜山漁業組合 大峴漁業組合 山陽漁業組合 知足海峽漁業組合 西生漁業組合 開山面漁業組合 岩南漁業組合 廣島鰯網漁業組合 多大浦漁業組合 熊東漁業組合 東面漁業組合 鎭海漁業組合

◇提案

一、組合의經費賦課金徵收方에關하야公力을附與하도록漁業令을改正할것(三千浦)

一、漁獲物 陸揚地域 指定의件(三千浦)

一、共同販賣施設에對하야當局의積極的援助와指導를要望할것(三千浦)

一、漁村에對하야資金融通의件(三千浦)

一、鮮魚運賃低減에關하야鐵道當局에要望할것(南浦)

一、維持困難의漁業組合救濟에關한件(訥次里)

一、漁業組合의會計를單一會計로할方途를關하도록할것(訥次里)

一、漁業組合業務規程改正의件(西里)

一、貸付金承認制度廢止의件(鎭海)

一、漁業許可及鑑札證邑面經由의件(鎭海)

咸南新浦의 煙草賣捌高

【新浦】 함남신포연초매팔소에서 일년동안배급으로 수입되는것이 륙십칠천사백 오십륙원 된다는데 이는 작년비례에 약 칠부감액이라는한다

肥料叺增産

金利倉敷低下

來年度로持越

肥料叺의生産은漸次有利케되어 前年에比하야各道共順調傾向으로이미豫定의配當數를超過하얏슴으로에對當增配를申請하얏나 其對策에對하야考究한結果爲先 生産區域及販賣區域을縮少하는外에過剩品約三百萬枚를來年度까지持越하기로決하고金利及倉敷料의引下도行하리라한다

外國郵便取扱高

京城郵便局에서客月中取扱한外國郵便은通常郵便物差立二千三百五十通到着二千三百八十七通小包郵便物差立七百三十六個到着四百七十一個로이것을前年同期에比하면通常郵便物差立三割到着二割六分의各減少이오小包郵便物差立九分增加到着四割九分減少이엇다

水族分布狀況을 試驗船으로調査

어업장려의자료를삼고저

慶北水産試驗場에서

경북 수산시험상에서는 관내연안의 해저수족분포상태를 조사하기위하야 시험선을 사용하는 동시에 수온해황(水溫海況)의 변화에의한 수족이동관계(移動關係)를살아서 어업장려의자료로쓰기위하야 금후 오개년계획으로 매년십부월부터 익년삼월까지 연안일대를 매대적으로조사하게되엿다한다

報恩地方의 煙草良好

『대초』도좃타고

【報恩】 충북보은군지방(忠北報恩郡地方)산간벽지이나수원이 풍부치못한관계로 별다른산출은업스나 보은대초로는 전선에유명하다는 평판을 드러오는한편에 근일에와서 연초경작을 장려하여 오든바 권례에업는 량호한 성적으로 일반농가에서는 작년도에 이십일만팔천사백여원의 수확을내엿다하며 경작면적을 조사한바에의하면 면적이 사천구백륙십칠인에 면적이 백삼십삼구만 륙천팔백 이십구평에 이십오만오천칠백 구십일관에달하고 매인당수입을 게산한다면 사십여원에 산출을본다는 바 금년도에와서는 경작총호수가 작년에비교하면 약간감소가된듯하다한다

滿洲國相對로 水産物輸出計劃

초년도에삼천원경비계상

咸南水産課으立案

함경남도에서는 도내의 수산물을 만주국(滿洲國)에 진출식히기위하야 도산업과(産業課)에서 함경남도 만주수출수산물조사회(咸鏡南道滿洲國輸出水産物調査會)를 립안중인데동회에서는

一、滿洲輸出水産物調査研究

二、同販路擴張에關한研究

三、輸出販賣機關의調査研究

四、其他目的達成에必要한研究

를 철저적으로 조사연구를진행하는동시에 대책(對策)을 강구하려는것인데 사무소를 원산부함남수산시험상(元山府咸南水産試驗場)내에두고 회장부회장간사 위원의외에 상임서긔(常任書記)를두고 회의조직은도수산회(道水産會)를 중심으로 각수산관계의관서(官署)원산상업회의소의원 관계수산단체(水産團體)와 수산업자를 망라하리라하며 초년도에는 약삼천원의경비로 만주에 조사원과견을게획한다 고한다

막쓰의恐慌理論과 現在恐慌의諸問題 (四)

蘇建生

二、不齊一發展의法則

우리는여긔까지는다만 循環性運動에對해서만말하엿다 이循環性運動은資本主義의發展의形態로서 이것이資本主義는한段階에서 다음段階에로××에까지오르려가는것이다 그러나이循環性運動—(어떤意味로는不齊一한—外에또한가지資本主義內部에잇서서의不齊一의發展이잇다

不齊一의發展은—「레ー닌」의『個個의企業, 產業의諸部門의 個個의國에잇서서의不齊一과飛躍性과는 資本主義下에잇서서는避치못할것이다』(帝國主義論)

엇지하여서 資本主義안에서特別히그러한가?

資本主義는間斷업시生産을革命한다. 以前의社會諸制에잇서서는 生産手段과生産方法따위는 幾世紀동안에도變化함이업시잇서서 飛躍的發展의可能性은조곰도업섯다 不齊一發展의動力은競爭이다 이競爭은 한편에잇서서는모든資本家로하여금新技術의應用을하게하고 他便에잇서서는 資本缺乏, 營業秘密, 特許權等等의 結果, 多數의資本家를 新技術의 應用으로부터除外하고 이와가티 蓄積하야 個個의企業의飛躍的發展의可能性을맨드러내는것이다 生産에잇서서의同一한結果는種種의手段에依하여서도 達成하며 大衆의欲望은 種種의方法과모양으로 채울수가잇섯다 그러므로新技術의 成果를土臺로하고 全產業部門의飛躍的發展이生한다 몃十年동안 人力과動物力과는唯一의에네르기의源泉으로써 使用되엿고 (風車와水車와는例外) 採木은唯一의燃料로써 使用되엿섯다 資本主義에잇서서는 順番으로말하면 몬저最初에는炭坑業의 그다음은 石油採掘과그리고現在에는電氣工業의飛行的發展을보는것이다 몃千年동안 人間과索引用動物과는 陸上運送에使用되엿섯다 資本에서는 우리는 몬저鐵道의飛躍的發展을 그다음에는 더욱더飛躍的인自動車工業과 航空의發展을본다

技術的改良은個個의原料의經濟的重要性을 變化식힌다! 大多數의原料는地理的으로 限定된特定地域에서만發見되며 生産되는것임으로 여긔에서個個의地域 個個의國의資本主義의飛躍的發展의 土臺가生한다! 石炭은 機械의發明以前에는아무런重要性도 갓지못하엿든것이나 十九世紀에 와서는英利와獨逸의飛躍的發展의 基礎의하나이엇섯다

瀧은以前에는經濟的으로全혀無價値하든것이나電氣의時代에는例컨대 北伊太利의工業의飛躍的發展의基礎로되여잇다 아메리카及오ー스도라리아의半乾燥平原은『콘바인』의發明以前에는 農業에잇서는何等의所用도업섯스나 最近五年間에는 小麥耕作에飛躍的發展의地域으로되여잇다 等等

不齊一의發展은 飛躍的으로發展한分子가 그他의分子가 다만比較的뒤떠러진것만을意味할뿐만아니라 個個의工業部門과 個個의國의飛躍的發展은他者를衰退식으로 行하여지는것이다! 自動車運送의發展은馬匹運送을驅逐하고 鐵道를壓迫한다 一地域의發展은종종 다른地域을犧牲으로發展하야진다

帝國主義의時代에는 不齊一의發展은더욱尖銳하게 나타난다 特히政治的抑壓은 ××當하는××地及半××地를 犧牲으로하고 個個의帝國主義國家의飛躍的發展을招來한다(不齊一의發展은 帝國主義戰線의가장弱한고리가 破裂되는土臺이고 따라서一國에잇서서의社會主義的建設의可能性의 土臺이다)

循環性運動及不齊一發展은서로交叉하고 交錯하여잇다 不齊一發展은 個個의 工業部門及個個의地域의 循環性進行을攪亂한다 如斯히하야 資本主義的生産樣式의 無政府的狀態의基礎우에서 不齊一의發展은特別한諸對立을이르키고 此等의諸對立은 그中에도資本主義의一般的危機의時期에는非常한重要性을가지게되는것이다

三、獨占資本主義와恐慌

우리는以上에서『純粹資本主義』의前提下에잇서서도 自由競爭이必然的으로獨占을招來하엿다는것을說明하엿다 그러하지안을수업다는것이나 以上獨占資本主義는勿論 恐慌을排除하지못할것이다 이獨占은 若干의變形을가져오는것이다 이러한 資本主義는循環의進行에오히려 大獨占中에는直接으로終局의買手에게販賣하야거는의商品에對한市場의 需要의非常한大部分을채우는者가잇스나 이러한獨占은 產業資本主義時代의個個의資本家가彼等의商品을直接으로消費者에게販賣하지안코商業資本者에게販賣하엿든것에比하면 더욱適當한때에거들의商品의實行의減退를아라채리게된다 大獨占은 팔니지안은在荷가 山積하게되기前에 生産을制限을 可能性을 若干가지고잇는것이다(이可能性은 다만限定된것에 不過한다 웨그런고하니 技術的事情(生産裝置의統一的構成)과 經濟的理由(生産資가 激增한다는 適時의生産制限을 종종不可能하게하기때문이다)

獨占은 物價下落에 對하야抵抗한다 이러한엇지하야 總額이社會的欲望에強力的으로適應하기가 어렵게되고 더되게된다 이때문에恐慌은오래될고 恐慌의負擔은더욱더顯著한度合으로長期間의 失業의形態로푸로레타리아ー트의 억개에轉嫁되고 또特히小資本家의 商品價格暴落의形態로 獨占에結成되여잇지안은小資本家의 억개에轉嫁된다 恐慌은 보다넓고 信用『銀行』及貨幣恐慌은 보다急激한形態로누구보다도몬저小資本家를 掩襲한다 等等 그러나循環性進行의모든本質的모멘트는 獨占資本主義에도亦是잇는것이다

四、農民의役割

우리는지금까지는 資本主義의發達進行을 非實在的인前提下에서說明하여왓다 그前提라고하는것은 純粹한資本主義社會卽 오직資本家와勞働者만으로成立된資本主義社會가잇다는前提이나 事實에잇서서는今日에잇서서도 資本主義가過度히 成熟하야 地球의六分의一에서는××되여잇는今日에 잇서서도—오히려 獨立生産者(農民)로써成立되여잇다

此等의獨立生産者는 아직도著大히 現物經濟를經營하는데 此等獨立生産者가 資本主義社會秩序의分子에轉化하는 過程—卽自己의消費와家計를爲하여 生産하고잇는者는 意味에잇서서는 『農民』이 一方으로는 『借地農』에로 他方으로는賃銀勞働者에로轉化하는過程—은 具體的資本主義에잇서서의가장重要한經過의하나이다 順序대로 말하면 農民的家內工業(織維及被服) 生産手段의製作(建築作業等等)이 資本主義經營에서 解放되여서 農民的經營의生産部面에들며드러갓나 이들의發展의最後에 서잇는것은아메리카의 專門化한借地農의型이다 이것은小農業資本家로서 專혀小麥或은棉花或은林檎만을市場에向하야 生産하고 彼自身은資本主義的內類貯藏工場의肉과資本主義의肉의買手이다!

獨立生産者가 이러한 順次로資本主義社會의分子에 轉化하는것은 資本主義的發展에잇서서長久히계속한過程이다 그러나 一回만의過程이다 이過程은純粹資本主義에比하면은資本主義的販賣市場의한개의追加的擴張을意味한다 이過程은資本主義의生産의 循環性進行에影響한다 웨그러케되는고하니 農民(及手工業者)의 工業生産物을資本主義的으로生産하는 商品에依하야 驅逐하는것을通하야資本主義的販賣市場이擴張되고 이것에依하야恐慌이 部分的으로克服되기때문이다『메뉴스트ー르』는 이미이過程을指摘하엿다

레ー닌은 그러나시아에잇서서의 資本主義의發展에의 意味의農民分解는資本主義에잇서서의國內市場을 만드러낸다는것을 거듭거듭强調하엿다 그리하야 이過程의完成이進行됨에따라 市場의아擴大하지안흠수업서진다 그러나 困難이增大하지안흘수업는것은 自明한일이다 여게서 農民의役割에對한右의見解는 로ー자룩셈부르크의學說과 共通한分子를包含하엿다는 생각이생길수잇다

名實共히日本一 皮膚病退治 데ー무水

皮膚病에對한그卓越한效果는斷然群小同効藥을눌러ー드하야 皮膚病退治데ー무水는只今名實이共히日本一이란稱譽를博하게되엿다。

◉殺菌作用

皮膚病으로옴질옴질가렵거나 알흐거나하는것은無數한菌虫이寄生繁殖하야騷動하고잇는까닭이다。菌虫은濕氣와溫暖을조하함으로、陰鬱한天候에나人體가따듯할때에는勢力이느러더욱가려운것입니다。데ー무水는人體皮膚에는조금도刺戟업시安全無害하나、適度의殺菌作用을有하야、頑固한菌虫도殺滅됨으로가렵고압흔것은씻은듯이안뭇치고、菌虫의絶滅에作하야、長年의皮膚病도이즌듯이잘낫습니다。

◉消毒作用

菌虫이繁殖하는患部에는毒素를發生하야、化膿하거나生汗이흐르거나皮膚가變質하거나하야그毒素가自然히血液中에들어가全身의健康障碍를이르키는일이잇스나 데ー무水의消毒作用은毒素를皮膚面에서分解消滅시커毒을體內에모라넛는일은絶對로업슴으로엇던慢性皮膚病이라도內攻할근심은斷然코업다。

◉收斂作用

짓무르거나、擴爛가되거나、病的으로말라서바삭바삭하는、病的變質의皮膚는、自己한테도는不快한것은말할것도업거니와그것을보는사람도아주언짠슴니다、만데ー무水를발으면、顯著한收斂作用에依하야、治癒가迅速適確합니다。

特長

皮膚病退治데ー무水는안쓰리고、압흐고、內攻안코、냄새업고、드럽지안코、눈에안띄며、가려움압품을업새여러낫는다

主治効能

●마른옴 ●음부스럼 ●무좀 ●옴 ●어루러기 ●버즘 ●癜風 ●濕疹 ●부스럼 ●안창 ●태독 ●헌데 ●숙은왜 ●짓무른데 ●頭瘡 ●여드름 ●가려운증 ●외숫肛門헌데 ●불똥된데 ●벼룩、모기、각다귀、빈대毒虫의刺傷皮脂漏等皮膚病一切

데ー무水 藥價三十錢、五十錢、一圓、二圓、送料內地六錢 全國到處藥店에서販賣함爲一品盡時엔代金添付하야發賣元에註文하면卽時送藥함

模造品이만흐니 꼭 데ー무水라 指名하사압

發賣元

東京藥院本店 東京市芝區田村町六七 電話芝一八七四番 振替東京六〇一〇〇番

東京藥院支店 大阪市赤十字病院前 電話南一二四六番 振替大阪五〇八一八番

털은후미나인 フミナイン

田中醫學博士의研製藥으로毛根部에殺菌、興奮、榮毛誘成의各作用을適度로주어奇妙히生毛케하야 脫毛를막는다。禿頭病、若禿、薄毛拔毛等모든털의不足한분과 보기실은분은 사용하라●任親한說明書는前記東京藥院에申請하면送呈함

五十錢 九十錢 一圓六十錢 三圓 全國各藥店에잇슴

祝朝鮮日報陽谷分局發展

陽谷金融組合長 沈相悳

陽村面事務所 職員一同

陽谷市場 廣昌商會 主 李一炳

陽谷金融組合 元春植 朴濬秉 曹用煥

陽谷公立普通學校 職員一同

陽谷警察官駐在所

陽谷金融組合 理事 山根滿夫

陽谷酒造場 主 姜鳳會

陽谷市場 李炳燦商店

陽谷郵便所長 井上文治

陽谷市場 綢緞布木商 張南振

陽谷市場東一藥房 李寅瑾

陽谷市場 裵世鳳商店

陽谷市場 朴汝長

金浦郡陽村面陽谷里 林宜相

陽村面協議員 金雲濟

陽村面協議員 李寅煥

陽村面協議員 裵聖模

金浦郡陽村面陽谷里 司法代書人 李駿夏

陽村面協議員 裵聖模

陽村面協議員 閔丙夏

陽村面協議員 沈宜觀

大串面協議員 劉永德

大串面協議員 孫和允

大串面協議員 李孝龜

霞城面協議員 趙載鳳

月串面協議員 宋允植

金浦郡學校評議員 李運夏

龜毛浦仁川間貨物運搬業 金寅豊

金浦郡陽村面陽谷里 有志 林鶴圭

祝朝鮮日報注文津支局設置

注文津港 朴基榮

注文津金融組合 職員一同

注文津港 公醫 姜克模

江原道鰯油肥製造品水産組合

注文津港 實業家 金永河

江原道水産試驗場 職員一同

注文津郵便所長 土方武人

注文津港 小松捨松

注文津港 小林善一

注文津港 權五燮

注文津 朴完根

注文津港 朴完植

注文津港 全永俊

注文津港 崔鵬吉

注文津港 金元奎

江陵邑廣濟醫院 李■龍

江陵邑關東醫院 元容德

江陵郡縣德面事務所 職員一同

殖産積金 貯蓄預金 殖産貸付 及諸貸付

朝鮮貯蓄銀行

四月廿三日낮부터 大喜劇週間 大奉仕料金

▲유니버살超特作全發聲映畫 (필낭스)
巨匠두바ー드 쪽리안氏監督作品
奇怪劇 끄앙이가여 다도
올스타캐스트豪華愉快作
近來稀有한大探偵劇 果絶大한發聲映畫와異境은本篇振

▲유니버살特作全發聲映畫 (필낭스)
喜劇王차ー리 라무레氏主演 또ㅅ시차로니氏
행낭뒤골 사부자 蘇格蘭記 全八卷
喜劇、大喜劇、破天荒의快作

▲유니버살特作全發聲映畫
活劇王후ー드깁손氏主演
大喜活劇 突進大王(山猫ならし) 全七卷
冒險이다 自動車、汽車、오ー도바이 말、쾌활、壯快

崔承喜女史新作舞踊 二十九日부터三日間 期待하라
新舞踊家崔承喜 大公演

團成社

學藝

關北一帶踏破記 (8)

金溎植

× 咸南洪原農民組合事件이란것은

二月二十七日午前 咸南一帶에는 아츰海霧가자욱하야 咫尺을分開할수업게되얏다 午前九時四十一分 車가北을向하야옴기게되엿다 咫尺에잇는 窒素工場도 보히지안코 由來가깁흔咸興本營도分開할수가업섯다 이옥고 車가東海에나서매 날은개이고 눈부신햇발이 靈原에反射하며 靈原과通한滄海에는 帆船의그림자가고요하다 車窓에빗치는 咸南海岸의새景致는 사람의精神을爽快케하는데 關北旅行을떠난後 처음으로맛보는快感이엇다 正午가갓가워 洪原郡靈武驛에서下車하얏는데 靈武에下車한것은 社의私事社務를爲하얏슴이요 特別한用務를가진것은안이엇다 그러나이곳은有名한咸南洪原農民組合事件의發源地로 이곳사람들의이야기를綜合하야 이事件을記錄하면 다음과갓다 ×

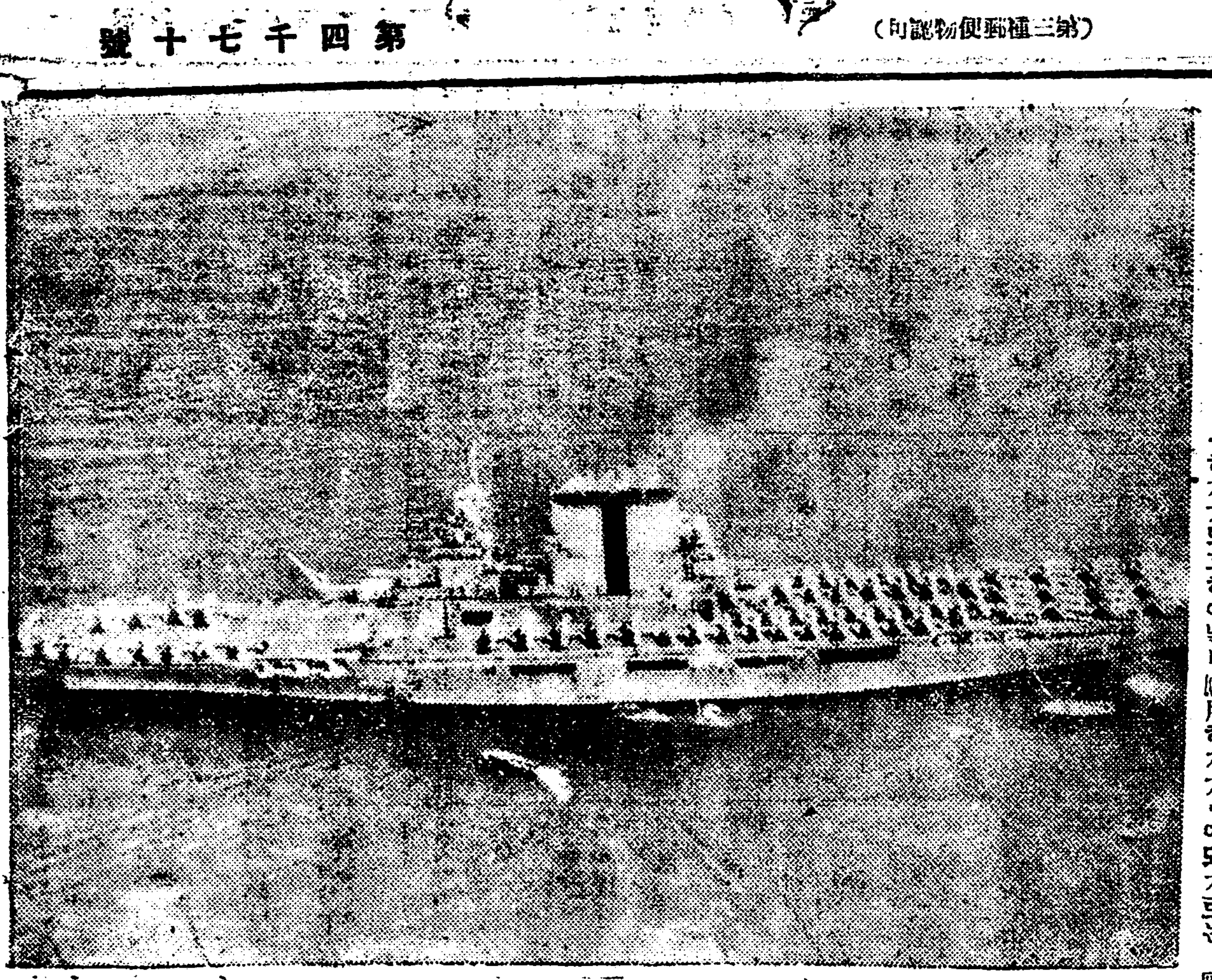

軍縮의神아메리카의航空母艦은이럿타

하와이諸島를中心으로한 第一次 百萬弗演習을마추고 칼리포니아沿岸地方을中心으로 한 陸海共同의攻防演習을할라고 全艦隊는 漸次同方面에集結中인데 寫眞은아메리카海軍이 世界第一이라고 自誇하는 航空母艦사라트가號가 投彈艦上機를 全甲板에 언파레ㅣ드한 쏠 中寫眞이니 米國은 무슨일을하고 잇는가를 볼수가잇습니다

血液檢査로 個人性格分別法 (十二)

附輸血法에對한常識

至誠內科醫院 鄭錫泰

이리동안患者는 漸漸氣力衰盡되며 만흔効果가잇기를바라는 으로서 이머로좀더지난다면絕望의地境까지도될는지알수가업서 生覺다못하여 新聞紙上에求血의 뜻으로 廣告을하엿든것이다 아마도朝鮮서는 新聞紙上求血廣告가 처음이될것이다만은·意外에給血의志願者數十名에達하여 쉬웁게目的을達하여 危險한病勢를求하기가된것이다 그러나一面에서는 給血者가 피를빼다 죽느니또는 몃히만잇스면 漸次말너서죽으니 別別奇怪한迷信의말이잇서 만흔困難을 直接體驗한일이잇서 이輸血이란 簡易的常識은널니公述하여서 後日에는이러한無理가업슴을 바람은더러이 輸血法이란엇더한일인지를 洞察하게가되고하여널니應用하게가되는바이다

然이나只今公述코저함에잇서 全혀專門的으로 어려운理論과 複雜한方法이나 術法은略하고 다못簡易的으로 엇더한것이 이輸血法이며 利害關係가엇떠다는것과 其他必要한事況만들어紹介코저 함인즉미리이點에洞察이잇기를바라는바이다 더구나이輸血法이라하는말은듯기로는昨年에東京驛에서 濱口前首相이遭難을當하여 致命的危期에이르럿스나 이輸血法을應用하기가되자 起死回生의妙力을보게되여 一時世人을驚歎함으로吾人은좀더널니 이輸血法의効果를 알게되엿는바이다 歐洲에서도이輸血法을 應用하여되기로는 歐洲大戰時에盛行이엿든것이始初이엿고 日本서는不過六七年前부터 施行하기로되엿다

그러나歷史上으로 輸血法을알게된것은 約四百年前이엇스니 即西暦一四二九年에羅馬法王 Innocent 第八世臨終時에 『예허부라이』라는 醫師의建言으로 『猶太人에게下命하여 三人의少年으로부터採血를하여 法王에게輸血하게가되엿섯다 然이나이三少年도勿論이엇고 法王까지도 回生치못하엿든것이다 이事實이人類上輸血法을使用키로는嚆矢일것이다 其時輸血法으로서는勿論 今日과갓흔醫學上發達의智識이不足이엇든外에 眞으로成功은업섯슬것이다 그러나記錄을보면은 法王이少年의血을마시엇다기도하고 또는法王의피를만번少年血管에다 다시少年으로부터法王의血管에 輸入케하엿다는 區區한傳說이엇다 이러한記錄이잇는後로는長久한世月를누고許多한學者들이事實上이輸血法이必要한가하는研究들이만엇든것이다 其中에서도第一有利한學理를발하기는 一六五六年 英國『옥쓰포드』大學 Wren 氏가비로서 처음으로 學理的으로靜脈內注射하는 意思를發表하고 其翌年에는在倫敦佛國大使 Bardeaux 와醫師 Colladon 兩氏는 實驗的으로死刑의判決을밧는罪人에다가 엇더한金屬溶液을混合한 血液을靜液에다注入하여서 처음으로輸血法을成功하게되엿든것이엿다

然이나 其後에도만흔反對가잇서 一六七五年에는佛國議會의法律로서 이輸血法을一時는禁止까지되엿섯다

然이나 其後에도만흔學者들은 이輸血法에對하여 그래도斷念을하지아니하고 研究를거듭하여온結果 即吾人의血液에는種類가 다른四種의血型을區別할수잇다는것을 一九〇七年 Fandrtel er Tanrhy 兩氏가 主唱케되여 萬一에輸血法을施行함에는 반드시同類인血型植이라야危險이업고 安全하다할 으로 다시이쌔부터 輸血法을研究하고施行케되엿스니 今日吾人의使用하고 輸血法이理論本를바든것이다

웃은피엇건마는 K누나의죽엄을生覺하고 (下)

月汀生

사람들은말한다 안이世上은말한다 이케네죽엄에머하야참혹하다느니불상하다느니케마음며 로하도록하자왜집안에서反對를 하얏느냐고 또는너를마자이커버린 어머니조차 몸부림을치며哀痛해하는것을 나도눈으로 보왓다 人間은 모든것이거짓이다 사랑한다는것도거짓이오 내아들과내딸을爲하야써와살을 살라버린다는것도 거짓이다그 거짓을老人間들은 무서운칼을 돌고잇다 自己의慾望을채우기 爲하야는사랑하는딸과 아들의 生命을갑업시비여버리는그무서웁고 惡착스러운날카로운칼을 가지고잇다 朝鮮의아들과딸그들은일마나이칼에넉이슬어젓드냐누나야 너는그딸을보앗느냐 펄펄뛰는 네몸에피가식어진 차되찬그몸을달아가지고 마지막 그래도 情들은집문을떠날때 아우성치고 몸을노아울든 그딸을보왓느냐 입에는가시를품고 손에는칼을진악독한그들이 마지막네죽엄을 조상하는듯한거짓의울음소리를들엇느냐 應當네가이소리를들엇다면 棺을박차고뛰여나왓슬것이엇다 嗚呼! 그러나너는 아주죽은것이다 아모런反抗도업섯스며 쓰듸쓴 우숨소리도 들을수업시 죽은것이아니고 무엇이겟느냐 누나야 봄은왓다 네가곱게자라나든그 뒷동산 아니 最後에自決場이 된北山에도 새로운 봄이차저 왓다 압南山에 푸른 안개가 넘실넘실 춤을 추니 이아니 봄인가 한다 봄은왓다 슬푼 봄은왓다 푸른잔듸는 다뜨아나고 空中에 종달새 소리를 들을수잇스니 봄만은틀님업는 봄인가한다 한번간봄은 다시 이人間世上을 차저올수잇것만 最後에숨을건은너마는 다시차질수업스니 울어야올줄는지우서야올줄는지 그漠漠한情境나는 애달기맛이업다 이케는生覺하면 모든것이 過去의 歷史밧게는되지안는다 한번이나 反抗의깃발을들고 몃번이나몃번이나집을 뛰여나갓든 너의 그事實만는 아직도 내記憶에 새로워질뿐이다 소사나는追憶을이스랴고 눈을감으나 감을수록 눈물에追憶만더할뿐이니 엇지하랴 北邙山네무덤에피는 꼿이잇다면 그곳만은 世上에서 집안에서 排斥을밧고 쪽을꼿을 헤매든 누나의靈魂인줄 알것이다 누나야봄 이봄이괴로운봄 네가죽은봄 이봄만는어서 닭음박질눌처 흥너가기를바란다 봄마다봄마다 뒤동산에서우는새소리를 엇지듯을것이냐 그피는꼿을 엇지볼것이냐 오호봄아가거라 어서가거라 그무덤우에피는꼿을 엇지이눈으로보랴(完)

一九三二、三、十九

「新興藝術」創刊

◇오월호로나오리라고한다◇

시내서대문정일정목(京城西大門町一丁目)칠번지에사무소를 둔신흥예술사(新興藝術社)에서는그간당국에 제출하엿든원고도검열(檢閱)이 무사히 통과되엿슴으로 금월 이십칠일경에는오월창간호(五月創刊號)가 나오리라는데지방에서지사(支社) 혹은잡지를취급할이는진체경성팔팔칠번(振替京城八八七番)으로 유리윤합니조흐리라하며정가는십오전이라고한다

京城키네마 멍텅구리撮影 主演은尹逢春君

영화계의 부진을 통탄한 영화계의유지제씨들이 회합하야 경성키네마사(京城키네마社)를창립하고 영화제작을하리라는데 첫작품으로는 본보에련재되여 호평을밧든『멍텅구리』를 촬영하리라는바상세는아래와갓다한다

▲經理部權熙文▲監督部李北月▲撮影部李鍾橚孫勇進▲俳優部尹逢春朱三孫李圭歡朴崔泰和(女優)金貞順田光玉朴仁女李兒只林漢相▲進行部洪蘭▲宣傳部吳夕雲▲事務所京城貫鐵洞二三三(사진은멍텅구리의한장면)

젊은사람아 웨우느냐

李撥元

젊은사람아 웨우느냐
너를부르는소리 골목마다찻거든
어찌하야 얼골을 파뭇고몸부림진단발이냐

네가슴에는 눈물이 소낙비갓치나린데야
한마되나 보배로운 호젓을남기나보라
네가터치는 우렁찬소리가우뢰갈이 크데야
한마되나 아름다운 곡조라고떠오르나보라

새벽닭이어 거리에나와 좋아하고쓰러지나
숨을몰위로하는자 오직그대의손수건뿐이고
묵정이 쩌커지도록 가슴치며울고잇오나
앓옴을 아려줄이는 오직그대의고막뿐이어늘

빨리너는 우름을꼿처야한다
너의발압에 태양의밝은빗이깔니고
네의동머리에는 찬란한긔포기가흔날리고잇다
너는일즉이태평양의파도를창업하다 생각지안니 마는긔운이외염증어든 더운피ㅅ덩이가들끓칠을 압나너는 일죽이안푸스의 봉오리를위며하다볼나지 않엇니 마는緣은어의 여네기게는 떠놀은 꿈까지깨졋슴을 알나

거리에 쓰러지며울든 녯사람은
사해(死海)밧게 나김없어지나가버린것을 기억하라
봄망에바람하든때없는횡준은
쇠약한그들입에서 곰지핀든것을그려보라

장사때의 만가와갈는 곡청을치워다우
팡상과부의 울음과갈은눈물을걷어다우
새로운햇발이 거룩한나래밑에서 푸득푸득 충추며울때
어서너는 두팔을 버리고커다란허파에 숨소리를맵지라

젊은사람아 웨우느냐
너를부르는소리 골목마다찻거든
어찌하야 얼골을 파뭇고몸부림진단발이냐

出版消息

昭和七年四月十五日分

現代女性敎菊畾 京鄕雜誌楊秀春 院友이에티아플드 婦人公論韓秋讀 현대진리與豐廣韓月報金松圭 감포詩人集 尹鍾巖 寶鑑六大要領李寶吉 찬미가其他一與靈 以上朝鮮文

學北警察報戶谷正路 諸土高樹界 國際柴田文吉土地と信託川畑俊雄 同窓會報田校田中儀作 同民植松通太郞 立正木村助次 忠北林友竹島義家朝鮮新生シケール 朝鮮庶民金融尾崎關太郞步七五軍組永井勝三團結郞新編野本多昇職業科敎授實施規程江原道 職業學習書土屋高一週刊雌基の商工其他七河野牟 以上日本文

四月十四日(木) 關北月輪木下鱗太郞 朝鮮商業月報宋臺 新少年中韓尙 同和樂龍閣泳迆 第一次女墨日前 續文元倫常 基督敎朝鮮監理會 總理院敎育局通信祈沽雷

次回小說豫告

二十六日부터本紙에連載

本社懸賞二等當選

長篇小說 **제헌**

不新 金殷卿 作

夕影 安碩柱 畫

독자제위의 열렬한찬사를 바더오든 본사현상 일등당선소설인 택(鐸仁)씨의 선풍시대(旋風時代)는끗을맺고 다음으로 이십오일부터이등당선인강화군(江華郡)의 김은경(金殷卿)씨의 작품『제헌』을실게되엿습니다 선풍시대는 버중소설로써 패작이라하면 이소설은조선청춘을 비최여본 예술작품에갓가운대작입니다 이미 이 작자를 소개하여온바잇섯슴으로 이에씨의략력을적략하거니와 먼저이소설의 을세도하든이와 말로써 벽정의라하든 그사람의아들을 버서 그의가는곳마다의 처참한 현실을보혀주는데서 이소설의커ㅡ다란 가치가 잇습니다 『더는천년을 남에게 매여사러라ㅡㅡ』하면그는 어찌어할것입니다하는말을 맘머리로하고 그래서독자마다『향해봉의벽청진』하는그 귀위(奇偉)한 일홈에만눈힘을쓰지말고읏기보다 사색(思索)이잇서서『얼이땡땡하고덕이엇엇한』이잇기를바랍니다 한것으로그말의끗을맞것습니다 얼마나 여러분의마음을움지기게하는가

音·樂·小·話 (1)

『自殺에愁歎場』

金管

韻律의生理的刺戟

리듬(韻律)은音樂에主要한 한要素다 그韻律感은根本的性質로서 神經 筋肉的纖維의性質을判엇다고볼수잇다

그것은肉體의生理的機能이確的하게韻律的이고 모든感覺에完全한均等連續外게라도 韻律的類集을賦與할려는 主張이우리들에官能이다 即外界刺戟이문에밧는筋肉에 反射的으로이러한作用(運動)또는緊張으로에 生기는

感覺

律)에結果가리듬(韻律)일셋더러그는 리듬自身을 케集된感覺우에 印象케되는것이다 그럼으로 音樂에起因이筋肉作用에잇다는것을 肯定할수잇다(부하랑唯物史觀 월크스所說醫學雜誌를리포드알벗氏의『音樂韻律及筋肉』引用)

爲先 韻律에起原이筋肉作用에잇다는 前提로하고 『리듬』이 人間에게對하야서 絕對的刺戟的影響을 밋치게한다는結論을엇게될것이다

모든筋肉作用은 韻律로서刺戟되는고로 韻律은 그單純한形式이거나 發達된複雜한形式 即音樂이거나 勞作에對한刺戟이다

노래

(歌)에起原이 韻律的勞作에 잇다는것을 主張한(원드民族心理學 第一部二六五頁(一九〇〇)것을現今支持하지는못할것이다 그것은 組織的勞作이 이러나기前에도 韻律的唱歌가 잇섯슴과 未組織勞働으로서 濠洲土人等에戰爭,宗敎,戀愛에關한 舞踏에잇서서 韻律的唱歌가잇다는것이 그證據이다 그러나 一旦組織的勞働이 出現하자마자 그럼에네지ㅡ를 刺戟하는點으로보아서 音樂에重要性을承認하게되엿다

韻律

은音樂의가장原始的일셋더러(월아스·캐著(原始的音樂)) 本的要素다

그特質上調子의高低相違 拍子에實 或音階에相異가른精緻한知覺發達에는 반드시音律이先行하는수가잇다

『모든 原始的音樂에韻律은非常한發達을하고잇다 듀떤(天鼓)의打音이나 鐘鳴體에鉞鈸한 音響은 서로相軌하고 ㄷ肉體잇서서도 執合하는故로 演奏者에게 주는快感은 그노래에 音階에잇다느니보다 서로鬪爭하는韻律에配置된節奏音에依해서 誘發된다할수잇다 그러한 節奏音에相軌되는音이

神經

音刺戟하여서음을 웅직이게하는것으로 單止調子를構成한다는經濟에不過한肉體은 往往히從屬的添附的으로補助物視되는外닭이다(에이,씨,퐁뎃최著『오마하드印度人에사랑에노래』) 또旋律은 오로우리에게춤다할수잇다

그것은 空間的運動이音響으로移易되는것이다 有機體에잇서는 旋律에生理學的作用은舞踊이解化하는一種反射이고따라서運動을불케에 우리에게生기는것에類似하다 舞踊과音樂과 詩는 同一觀하리만콤密接한關係가잇다 作詩上에韻律이란舞蹈에서엿슨것과音樂과도 關係를表明하는것이다

動作

이運動인것과갓치 韻律이나旋律도運動이라 또한感情에 表徵이다 優雅한念邊靜隱한進行 奔放한跳躍 莊重한繼續ㅡㅡ은調子에連續으로表現할수잇다 音樂이 이러한運動을表現하는것임으로 日時에心的狀態表現도할수잇다ㅡㅡ卽肉體及肉體的運動 思想 反感及感情에運動ㅡㅡ(『헬멜홀츠著『音樂에感覺』)

音이 놉혓나 야텃나(低)하는것은事實이다 그러나適切하게그것을說明하기는不可能하다 威말하기를 一般普通記號로서抽出되는한習性이잇서서

調子

에高低는그것에關난 놉파(高)와ㅡ致한다ㅡㅡ그러나그러한卑近한 皮相的由因으로써說明한다는것은 넘우지나치엿슴은더러 普遍的印象에不適하다 또엇더한說을引用한다면 高調는一般으로 죄으며한 가벼운基體로부터서發生하며低調子는大槪 무거운基體에서생긴다고 그러나그것은眞實이아니다 또自然에잇서서 高調子는通例로高位置에잇는 物體에서 생기고 同時에 低調子는 洞穴과가튼 低位置에서 생긴다하지만 雷鳴은 空中에서생물이 졸졸흐는것이나 瀑布에 노래는떠바닥에서 들닌다사람에목소래는 低調子는가슴속에서反響하고 高調子는머리가운데서

反響

한다고한다 例如 뭇고完全한說明은到底히不可能하다 『한옥타ㅡ부』에 音程에對하여서 半調子에 音樹에對하여서 一層可感的ㅣ 이事實은頑奧하다ㅡㅡ더욱崇히 精緻한印象을 前述한바와갓혼 凡庸한此考에依하여서說明할려는것이無理다

마음의女子들 (1)

短篇

안톤·체ㅡ홉作 咸大勳譯

『라이부쉬느』촌에 비로교회당을향하야 돌지치롤하고 할석집동눈한 이층집이잇다 아레층에는 롯칠은주자 늦라고하는 벨텁 이화숌호카ㅡ쉰이란 집주인이 그의가족들과가티 살고잇고 여름에는 몹시도덥을고 겨울에는모질거도 치운이층에는 관리(官吏)나 상인(商人)이며 지주(地主)가든 길가는손님들이 숙박하엿나 는 다른지면(地面)을 빌어서 큰길거리에서 술집을 차리고 그리고 ·라ㅡ르이며술이며 개도야지며 까치들을팔어서 일천팔백원이란돈을 모아가지고 고옮은행에 예금하엿다

그의큰아들 표트르는 엇떤 공장 기사장(技師長)으로 그에대하여 농부들이 말하는것을들으면 놉흔지위에 올나가서 손으로밋칠수도 업다고한다 표트르의안해되는 쇼ㅡ휘야는 곰지안코 병든안악네로써 시아버님댁에서살며 항상 울고잇섯다 그리고 매주일마다 병원에병곳치러 다니엇다

주자의둘째아들인 동금장이알쉬카는 아부님댁에서 살고잇섯다 그롯『바ㅡ르바라』라는 가난한집에서 다려온녀자와결혼식혓다 이녀자는 젊고곱고 건강하고 조곰사치스러워서관리(官吏)나 상인(商人)들이숙박할때는 어느때나『바ㅡ르바라』가 꼭 사모빠르(로서아의차쇼리는긔계)를세우고 자리를펴곤하엿다

엇던 유월의저녁! 해는지고 공긔는밝힌풀과 새로만든 비료(肥料)며 신선한우유 (牛乳)의내음새가 흘넘에엿다주자의집문으로 보잘것업는마차(馬車)에 세사람이라고 드러왓다 한사람은 나히삼십쯤되여보히는데 뵈로만드 양복을 입엇고 그몸과가티 크다란예로맨든단초를단 기다랏코 검은또록코ㅡ트입은 여든살쯤된 어린아히가 안젓스며 또한사람은 흰 루바하를입은 점은마부엿다

젊은이는 거리를 거닐고커 그들을 안내하엿다 그러나손님는 목욕하고 교회당을향하여 긔도하고서마차엽헤자리를살고어린이와 저녁을시작하엿다그는쒸르지안케천천히먹고잇섯다 그는평생에만흔행객을본 주자는 상인적점잔은태도로서 그가자긔의가치를아는 사람인것을알엇다

주자는 족기하나만입고 층층에안고서 모자도쓰지안은채 행객이 이약이하기를기다리고잇섯다 그는행객이 밤마다자긔컨에 여러가지이야기하는것을듯기에 습관이되여 그이약이하는것을 퍽도조아하엿다 주자의할멈인 아쁘나씨예ㅣ브나와며느리 쏘ㅡ휘야는하청간에서 소의젓을짜고잇고다른며느리 바ㅡ르바라는 등창열린이층에서 해바라기씨를먹고잇섯다

『이애는아드님이십니까?』하고 행객에게 주자는물엇다

『안이오!양자입니다』(譯者註 로서아의양자나양녀는 조선이나일본의 양자와달너서 며개 고아를맛터서길르는것이다 톨쓰토이의소설 부활의가추사도 고아를길른 양녀이다) 자선(慈善)하는 의미로 갓다길읍니다

이약이가는시작되엿다 행객은 말만흔사람이요 이약이잘하는 사람이엿다 그의말로써 주자는 그사람이 고읍사람으로집을만히가진이로 독일이민에게 세준 과수원을 시찰하려가는 마르베이,쌔ㅡ비취란이름을가진사람인것을 알엇다 그리고 어린아이의이름은 쿠ㅡ지카라는 것을알엇다 밤은몹시도덥고숨이막힐지경이여서 누구나자고십허하지안엇다 어두어졋슬때 하늘에는 이곳저곳에 빗나는 별들이 깜박거리엇다 마르베이ㅡ쌔ㅡ비취는 이약이하기시작하엿다 어되서 쿠ㅡ지카는그에게로왓다 아빠나씨예ㅡ브나와 쏘ㅡ휘야는 멀ㅡ리서듯고잇는테 쿠ㅡ지카는 문잇는곳으로깃다

『웃감람자세한이약이는하고마르베이ㅡ쌔ㅡ비취는 말을되냇다 만일 모조리다이것을당신에게 이약이하면 어밤노될볼것이외다

라듸오

四月二十三日

午前 一〇時三〇分氣象概況各地天氣實況 一〇時四五分料理、調理法日用品市勢 一一時一〇分運動體操(ㅅ)六大學野球리그戰入場式並試合狀況(明治神宮外苑球場에서中繼)早大ㅡ帝大ㅡ慶應ㅡ法政ㅡ一回戰 一一時五九分正午時報午ㅡ쓰

午後四時〇分ㅡ쓰公示事項 六大學野球리그戰(慶應俱樂部ㅡ龍中俱樂部野球試合狀況(京城運動場에서) 六時三〇分ㅡ라되오學校 七時〇分ㅡ쓰公示事項 七時三〇分兒童時間(A)(日本語) 八時〇分放送新派劇(B)(日本語) 九時三〇分時報(A)氣象概況各地天氣實況 館南浦民謠館南浦三和券番金秋月金山玉

사랑의보금자리에피는꼿

性

봄을맞는분들 準備는조흔가?

國華인櫻花는 피기始作하야, 九州에서부터 피기始作하야 奈良의 京都와古野山、飛鳥山、이어서 東京上野公園、東北의野山에, 樺太에까지 滿開되는 이피일것이다 봄이되여、새도 소래하야봄을부르고、蝶蝶도壽命이돈는데도、人間은마음이돈는데 、心理에깁히근심잇는사람은、봄을보아도도리혀悲觀을하고、봄의歡樂을모르는어부지식이되거나와、心神의근심이라하지라도、사내로나서 機能障害가되기 막히는것은 업다

生殖器弱小

具體的强健發育하며

生殖器의强化를全然調봉하는 精力을增進하야 實驗界의好評이如湧하다、人生의봄을기다리는젊은이는、三日못보는동안에 사구라꼿이滿開하듯이 速히本器에依하야超스피ㅡ드로男子一生의資格을滿點的으로完成하야、더욱機能을繼承하야、나비가사람인지、사람이나비인지、大生의봄을長遠히질겁게 無上의幸福을노래하시라

一日一回ㅡ 一回五分間식 直接局部에使用하야 自手로秘密簡單히治療하며、最初第一回부터 目前에곳驚嘆하며 數字的으로發育이 實現되며 同時에 神經衰弱에쓴다 作用으로局部神經素 早漏、陰萎、妄想、遺尿、夢精、其他 精力減退를回復하고 機能을復活하야 最短期間에 費用으로短時日間에

無料進呈 (非賣品) 圖入說明書

附實驗者의告白文集內容:性의詳細說明、性的新知識解放論說、本器의 葉書로申込하라

多額의藥價를드려治療하야도滿足한効果가업고, 性的缺陷으로 可惜히도一生을、男子로낫든보람업시보내는사람이만헛더니 新醫學界의尖端인物理療法의代表的發明品이라고 海外까지名聲놉흔 專賣特許 ホリツク眞空水治器 는理學的構造가極

醫學博士 四十名 實驗證明推奬 各博覽會 名譽大金牌 受領

專賣特許 實用新案 ◇眞空水治療法器 (一具) 金五圓五十錢

商標登錄 ◇包莖安全自療器 (一具) 金二圓八十錢

送料 內地二十一錢、臺、樺、鮮、滿五十錢代金引換十五錢增

東京市芝區神谷町十八 振替東京七七三九 新療法研究所

大阪堂島中二丁目三二 振替大阪五七九九 新療法研究所大阪支所

피부병되치에 皮膚病退治に

피부병에는 二一水가第一

本劑二一水는帝國陸軍藥劑官正八位勳六等和田貞楠氏가陸軍奉職中多年의研究와만흔患者에게實驗하여奏効가確實한것을認定하고更히純良藥을配合한皮膚病特効藥인故로慢性의皮膚病이라도全治됨니다

主治効能 마른옴·옴부습진·水虫·옴·진무른데·헌데·가려움·吹出物·어루럭이·버즘·癩風·疥癬·여드름·죽은깨·飛火·입술헌데·肛門헌데·漆의독·濕疹·염배·버룩·모기에게쏘인데·南京虫毒虫의刺傷·皮脂漏等皮膚病一切

藥價 二十錢·三十錢·五十錢·壹圓

◇全鮮到處의藥店에서販賣함

和歌山市外和歌浦町 和田製藥所

主任前陸軍藥劑官 和田貞楠

顧問 千葉藥學士 和田三七男

振替口座大阪一〇九〇〇番

二一水

創立明治參拾貳年

倉庫業兼營

京城府南大門通貳丁目百拾壹番地

株式會社 朝鮮商業銀行

頭取 朴榮喆

專務取締役 堀正一

支店 京城鐘路、同東大門、同南大門外、同本町二丁目、同黃金町、龍山、仁川、水原、利川、開城、平壤、鎭南浦、沙里院、釜山、大邱、群山、淸州、信川、定州

出張所 仁寺洞、光化門

력사에나타난 어진부인네들 (六)

삼국(三國)절의편(신라)

金秉坤

지은이와손순의부인

지은(知恩)은 신라진성녀왕때 한기부(韓岐部)에 사는련권(連權)의딸입니다 그어버이는 일즉세상을 떠나고홀로계시는 어머님을모시고잇는때 효성이 지극하야 나히삼십이되도록시집가시아니하고 혼정신청(昏定晨省)을 하로도게을니아니하야 좌우를 떠나지아니하엿습니다 그가삼십이되도록시집을 가지아니한것은 집이가난한 탓이엿습니다 만일제몸이 남의집으로 시집을가버리면 홀로계시는어머님이가사실길이업게되는 때문입니다 그런데 너무너무 집이가난하여서 어머니를 모시기가어려우매

혹 남의집에 품을팔아 어머니를 봉양도하고 그도할수가 업스면 집집이 단기면서 **밥을** 빌어다 어머니를봉양하엿습니다 대저이러케하기를 삼십년동안을 하로와가티 하여왓는데 이것도 인제는할수가 업게되여서 마츰내 가멸한집에 갑으로밧고 몸을팔아로복이되여 새벽에서 저녁까지자긔의직책을 다하고 밤이들면 집으로 도라와서 진지를지어 그어머니를 봉양하엿습니다

×

이러하기를 여러날하엿는데하로는 그어머니가 지은이를대하야 압날에 네가주든밥은비록 부드럽지못하되 맛이잇더니 사람주는밥은 부드럽고또 비찬도 맛나는것이 만흐나먹을때마다 마음과 간을 질르는듯하니 무슨까닭이냐하고무럿습니다 지은은 **효녀** 이라 속이지아니하고 사실대로 고하엿더니 어머니는 이말을듯고 늣기그며가로되 나로하여곰 남의로복이 되게하엿스니 차라리 속히죽는것만 갓지못하다하며 (손)이 되게하엿스니 차라리 지은아는 그어머니의 목을안고 모녀가 한가지로 슯피우럿습니다

이때 엇던공자가그곳을지나다가 울음소리가슬픔을듯고사람을식혀 연탐하야 곡절을알고는 효성에 늣긴바잇서 쌀백석을주엇는데

공자 부하에 잇는사람들이 또한쌀한섬식 모두어천석이 넘는만흔곡식을 지은에게 주엇습니다 그리한후에공자는 이사실을 왕께 품하엿습니다 왕께서도 뜻을 좇찬하시고 새집을주시고쌀오백석을 주엇스며 일변으로 몸산

주인의 빗을갑고 다시 량민(良民)이되게하엿스며 그동리일홈은 효양방(孝養坊)이라고 곳쳐다하는 눈물나는 이야기가 삼국유사에 적혀잇습니다

손순의부인

손순(孫順)의부인은 흥덕왕때의 사람입니다 늙은시어머니를 지성으로 봉양하는데 어린아들이잇서 항상 어머니의 진지와 고기를 분식하게됨에 어머니는 주리는 빗이보엿습니다

이것을보게된 손순의 부인은 아이가업서야 그시어머니가주리지안흘것을알고 그남편과의론하고 아이를 무더버리려고 하엿습니다 그리하야 하로는 부안는 아이를업고 손순은팡이를들고 산으로올나갓습니다

누가자식의 사랑을 몰으리오만은 부모에게 대한효성이지극히큼으로 자식가튼것은 생각할여지가업섯든것입니다 이에 손순의부부는 산골작이로 올나가서 아이를 무드려하야 광이로

땅을 팟습니다 땅이엿헤서 팔마동과 다시 아니하여서 광이가 낫습니다 손순은 괴이히녀여 가만이들어다 보니 큰쇠북(鐘)이엿습니다 이것이순은 그아해를보고 구해며 무불것이아이의복이니 업다하고 쇠북을어둔후에 집에 결어두고어머님이 시장하실때마다 종을울렷습니다 어머니는 종소래만들으시면 며누리의뜨거운효성에늣겨 배곱흠을 니젓든것입니다 그런 데이종소리가 그때님금께들린바되여 사신을식혀 그사실을 탐지하고는 녯적곽거(郭巨)의 『금가마』어듬과 가튼 **효성** 이라하야 조혼집을 주고해마다 쌀오십석을 내려주섯스며 손순의녯집은 우고그종을달앗나하는데 그 적의 관리에종을 부서지고 만남앗다하며종엇든곳이 완호평(完呼坪)인데 그다음은장랑평(杖良坪)이라고 하엿거니와 다 종은업서젓나 하엿나한 남아잇다는 집 손순의 녯집 자리에 세웟는 그절은지금도 잇는지?

영양부족을 예방하는 근본방책 (四)

조혼음식물이라고영양을도웁는것아니며 각자로음식물과운동을알맛게하여야합니다

京城東十字橋內科醫院長 金弘珨

제이 먼저말삼드린바와가티 아모리 심신을적당하게쓰며 영양분이만흔 음식을먹는다 하드라도 그음식물을 잘소화하야흡수(吸收)하지못하는경우에는그는과연영양을만히먹는효과라고는조곰도업슬것이야몸분인것너겟습니다 그럼으로 영양부족을 예방코저 하는이는 이것에주의하시여 그의영양분을 소화하며 흡수하는긔간 즉위장(胃腸)을 먼저건강하게 힘써야할것이다 위장을 건강하게하라면 먼저 뒤놈 잘활동하도록 할것이오 활동하는위장을 될수잇는대로

방해하지아니할것이며또활동한간에는반드시적당한시간의휴식을하도록 할것입니다 이럿케말삼하면 민간에서는누가 자긔의위장을해롭게 또는활동을 잘못하게할사람이잇스랴 생각하실터이나 기실은민간에서 엇더케하면 위장을해롭게한다 엇더케하면 위장의활동을 방해한다 엇더케하면 위장을조곰도 휴식하지못하는것이라는것을 잘구별 하지못하는관계로서 필경자긔의 귀중한위장을 해롭게하게되는것이

위장 은반드시적당한시간의휴식을하도록

일 올시다 지금그것을구별하야 간단히설명하고저하는바이올시다 석사시간을일정하게하십시오라는것을민간에서는그다지중대시(重大視)하지아니하는모양이나 이과연대단히 필요한것이올시다 그의필요한점을 대략말삼하면

사랍 어면저먹은음식이 어느정도까지 위상이 휴식을하고나면 새삼스럽게 또음식이먹고저하는 생각이남니다 그를경우에음식을 먹으면 아모해가될

것이업고 위장은 적당하게활동을시작하겟스나 만일 그시간에 음식을먹지아니하면 위장은 공연하게나오는 위액(胃液)으로서위장을 상하게되는것이 올시다여러분중 에서는 어느때한두번경험하신 일이잇겟지요! 음식을먹고저하는 생각이 날때에 음식을 먹지아니하고 그대로넘이시간후에야 음식을 먹는일이잇것습시요 그때에즉 음식을먹지아니하고 일이시간 지난그때에는 엇될수업시 배속이 이상스럽게 조곰식

살살 아픈일이잇습시요 그때에는부지중에 위장의내면(內面)이약간상처가생가는것이올시다그것이심하면 그위장이 매우만히 상하게되는 것임으로 속답에그를 때에는신물이올는다합니다 이럿케 차차되면위괴양(胃潰瘍)이라하는병이되는것이올시다

이것이 엇지하야 그럿케위장의내면이상하게되는냐하면그과연여러가지원인이잇습니다다나는그의 중대한것을 말삼하면위장에서는 여러가지 위액(胃液)이라하는것이만이나오게되는것입니다이위액은낫치업안에서나오는침과가튼것이올시다마는위액은뿐추더ㅡ 음식물을 소화하는 맹렬한효소(酵素)가만히잇습니다 그를더라말산하라면염산(鹽酸)

생각 이잇슬때에는발서나오기를시작합니다 이것이야 맛치유식을먹고저하는 다이가튼것이음식을먹고저하는 생각을 하는데이는것과 탐부라는효소가 잇습니(酸)이라는 독한 할때에 입안에잇는침이 직구작구 나오는것처럼 나옵니다 그러나 음식을먹엇스면 음식을잘소화하겟스나 유식을 먹지아니하 는까닭으로 이가티 나오는위액은 부득이소화식힌것업스니 자긔의 위장내면(胃腸內面)을소화식히기 시작합니다 그리하야 위장내면이 다소간이라도 소화되고보니까 위장은 상할수밧게 업는것이올시다

睦、金雨氏가 發明獎勵會創立

긔관지로발명세계발간

발명계에 일홈이잇는목돈상(睦敦相) 김성태(金聖泰)량씨는조선발명계를 위하야 조선발명장려회(朝鮮發明獎勵會)를창립하고발명에 대한문의와 특허(特許) 수속등을 일반적으로 하리라한다 그리고발명사상을 고취키위하야발명세계(發明世界)라는잡지를 발간하리라는바 현재사무소는 시내견지동 삼십구번지이며 전화는 광화문구백구십팔번이라고한다

美容講話

봄철에필요한 크림이야기 (13)

京城美容院 玄僖運

그리고또우리가행용듯는과산화수소크림 이라는것이 잇습니다 아시는바와가티 과산화수소(過酸化水素) 라고하여파는약이잇습니다 일반시장에서 파는것은 물로되여잇는데 이것이 몸에과산화수소를 적용식켜 만드는것입니다 이과산화수소는 피부를희게하고 소독하는 특장이잇고 또 몸은표백켜보답은 피부를해롭게하지아니하는 까닭에 여러가지화장품에는만이

리용 되는것입니다 그러나 이 과산화 수소는 공긔중에 방치하면 산소가 분리되면서표백식키는 힘을가지게 되는까닭에 드러내노으면 그효험이 덜다가 지못하는것입니다 이러한 리류로 크림을만들적에 파산화수소 를넛는다고하여도 너은뒤에와 지그수소의 힘이 남아잇겟느냐 업겟느냐하는것은 아모도 보증 하는이가 업슬것이요 또실제에 그것이 만드러노은 크림속에남 아잇다고 할수업는것이올시다 다맛 만드러파는사람의 광고구실에 지나지아니하는것으로 보와 과히효험이업슬것입니다 만일에 크림을쓰시는이가 꼭과산화수소로 만든크림을 쓰실일이

크림 을개여서얼골에발 잇스면 과산화수소로 주처삼아만든화장수에 으시면 완전히 과산화수소의효과를 볼것이올시다 그러나여괴에 한가지주의하실것은 과산화수소로만든 화장수는 그분량에 따라 피부를반이 희게하라고하면 덜에는해롭고 털에해롭지아니하도록 하라고하면 피부에 대한효과가 그처럼반다고 할수업는것임으로 특별히 주의하서야 하겟지만은 일반으로 시장에서 파는 화장품에 과산화수소가들엇다하는것은 일홈분이요 털이나피부에 별영향이 업슬것이니 효등이적은만치 별덜려도 업습니다 그리고 그다음은봉산크림이라는것이잇습니다 봉산은크림이라고하는것은 여러가지로 피부에대해서해롭지아니한

화장 약품이올시다아니 든것보담은 넛는것이 조흐나이것이 다맛화장품을 만드는데한 갓리부케(賴風劑)로드러가는것임으로 넛코아니넛는데에 하등의 외관적표시가업는만치 아니 넛코 너엇다는광고만 하는것인 지 또는발마금으로 조금넛코만 것인지 일반으로는 도저하알기

봄의헐리웃트녀자

선발된여섯녀자의 엑스트라

세계의 방방곡곡에서 영화의 도시헐리웃드로 불러오는 말광녕이 수백인의 『에스트라ㅡ컬』중에서 十二人의 선발된 엑스트라중에 六人의 아가씨 입니다 이리하야 이들중에서 『스타ㅡ』가나아오는 모양입니다 근대인의 맛는녀배우들은 이러한지요 그들의일홈은 이러합니다 라인브로윈△나되느도ㅡ르스메리ㅡ잔느텔볼△도로쉬ㅡ콘프톤△웰톤△도로쉬럭스

海外奇聞

미국녀학생이 흡연안을제출해

이것도남녀평등의한조건인바 학교당국에서는이것을허락해

요 사이에미국(米國)의녀성은 모든사회생활(社會生活)에잇서적극적으로남녀평등(男女平等)을제창(提唱)하게되야 녀학생들은 비록하야일반녀성계에 이르기까지 그의활동은 맹렬한것이올시다 그리하야 요건에는 임의소개한바와가티 미국어느시에서는 하로동안을 권케적으로 모든정권을녀자의손에의하야 지배하게 되엿나 한바도 잇섯지만 이케뜨한한가지의 우리조선녀성으로서는 생각지도못할 대학의 녀학생들이 남녀학생의 평등권을 제창(提唱)하게되엿것입니다 그것은 다 른것이아니라 미국 『위싱톤』대학에

녀학생 들이일케이 시위운동을하야 학교당국에다가 『학교당국은 녀학생에게도남학생에게대하는것과가티교정(校庭) 교사(校舍)운동장(運動場)등기타 어떠한장소를 헤아리지안코

흡연(吸煙)할것을허락하라』는것이엇습니다 그리하야 이것을청공하게된바 학교당국 에서도 처음에는절대로 이러한제의를거절하엿지만 녀학생들은 운동은 더욱실행에 맹렬함으로학교당국에서 드대여 엇지할수업시 양보를하야 다음과가튼 타협안(妥協案)이 성립되게 되엿다합니다

일 학교안에다가녀학생들을 위하야는별흡연실(特別喫煙室) 을 세곳에설치함

이 사교(社交)석상에서도흡연을하여도가함

삼 다만무도장(舞踏場)에서는 특히금연(禁煙)을 실행할것 등세조건으로서 매처적으로 미국의녀대학생들은

담배를 마음대로피우게되엿다는바 이것은 미국이아니면 보지못할현상이라고하겟습니다

일본 가튼데만보더래도 이되도록하여 파는일도잇고 또 물과리부케를섞거쓰리면곳크림이되는 것이라 가티되게 처음만드러서 그것을 사가지고 기때문에 크림가튼것도 원료를 힘잇게쓰기로하기도합니다 그러 가지서로 속임업는 회장품을효 호회(同好會)가튼것도모와서한 컨문가를 두는일도잇고 또는동 잇게쓰기위하야 외국서는 측탁 는일는이가 확실이알고 신용 가어렵습니다 이러한 여러가지

이건에는 회장품은의례히 잡화상에가서 살줄알터니 근자에는 잡화상보다 약국에를반이가 서사게되며 따라서 달라약보양으로 회장품도 자긔의피부를면 컨발하고 그다음 자긔에게만는 회장품을 구하게되는 경향이만 아것다고합니다 이것을보면 일본서는 일반부인의 화장에대한 상식이 만히발달된것으로 알수 가잇습니다

가정의학

문의하시요

【문】 農村兒童에게 가장甚한 거위배에對하야 問議코저함니다

一、俗稱蛔虫과十二支腸虫과는 가튼것이지요 그리고그治療法을仔細히가르켜주시요 될수잇스면家庭에서의根治法을病者는十三四歲少女임니다

二、寸虫의根治法도下教하시요 (배앓허生)

【답】 地方에서거위배라는것은 덥허노코腹痛을通稱하는傾向이有하오며 貴問의問題하시는 거위배도此種이안일가요 醫師에게一次大便檢査를밧으심이 조켓습니다

【문】 키는三十一歲의男子이온바 扁桃腺을五六年前手術한後

【답】 危險하지안습니다 扁桃腺全剔出術을밧으시면모든症勢가消滅될듯합니다

에『나두배나니끈』이 便秘하여右側으로 時時로 뭔이 쥐르르하게 導線되는듯하오며 잇다금頭部에 上氣가되여얼굴이 홋근홋근하는동안에 即時熱이退下하고 喉咽右側에서몽글몽글한가래가자주나오게됨니다 再發됨을畏하야 手術하려는데 危險하지는안읍니까 右數의治療方法을教示願

【문】 五十七歲의女子이온데五六年前부터기침이나며 삭바이쏘시기始作하와家庭에治療하오나 秋冬도無効이옵고昨秋부터는四時와주야를不拘하고 기침이甚하와苦痛하오나 農村에서醫藥도밧지못함으로 혹시 家庭療法을下教하야주시오

崔承喜舞踊所新作

……『新女性線』……研究生

二、七歲의 少女이온바 (피풍)이 甚하와全身이 瘙痒하오니家庭療法을下教하시옵소서(一讀者)

【답】 부룸카리움 一、五 부룸나트리움 一、○ 부로진 二、五 杏仁水 三、○ 純鎭咳 〇、〇五 蒸餾水 一〇〇、〇 右一日三回食間分服

蓖麻 三、○ 지아스타ㅡ제 〇、五 지오로ㅡ로 〇、五 右一日三回食後分服

◆各種胸觸을多數하시고左便을交代로발리시오 (피풍) 이甚하야全身이瘙痒하오니 ……

【문】 저는當年十七歲의少年으온바 三四年前부터肛門이 애에로가렵드니 昨年부터는또大便時에肛門이압푸고 한참동안 밟흠에어쪼수업사오니 或痔疾이나안인가요 痔疾이면治療法을가르켜주십시요 (市內一讀者)

【답】 痔疾인듯합니다 만은 엇떠한種類의痔疾인것은 診察하야 봐야만 알겟습니다 (醫學博士 朴昌薰)

短篇兒童小說

팔리는몸 (15)

丁洪教

김부호는 머리마테노여잇는 조그마한금고에 열쇠를쇼즈며 『당신네들이 고학생이라시면 서 인력거는 웬일입니가?』 이말을드른 병철이는 얼골에 미소를띄이면서

『바 그갓은 제가타고십허서 탄것은아니올시다 이와가튼 양복을입고서 선생님가튼신 어른을차즈면 하인들은 선생님께 알려드리기가 ……엇지할수업 시선생님을만나 뵈입기위하 야 인력거를타고서오게된것 입니다』

병철의대답에 김부호는 그미 쩍가리살이젼 눈두덩우에 승을붉이며 마음속으로

『쳐범 맹낭난 사람이로군!』 하는생각을하면서 금고를 열 게되엿습니다 그리하야 금고 속을 드려다보든 김부호는병 철이를 바라보며

『어되돈이잇서야지! 잇다는 돈이 얼마도 되지를못하니 후일노미루시는것이 엇더하 십니가 요구하시는대로 돈 을드리지못하게되면 바더가 시는사람도 시원치못하고주 는사람도 시원치못한것이안 입니다』

『아니올시다 오백원돈이다못 되드래도 금고에잇는대로라 도 융통해주십시요 그러면 고 주실마음이게시면 은행 의소절수는 업습니가?』

『글세요 소절수까지는 무엇 하고요 그러시면잇는대로라도 가지고가시지요 지금금고속에 잇는것이 이것뿐입니다』

김부호는 책상속에서봉투를한장꺼 내여 십원짜리를멧장을너어주 는것이엇습니다 병철이는이것 을바다 호주머니에다가접어너 으며

『대단이감사합니다 너머나괴 롭게하여서 미안합니다다만 이용하여주십시요』

하면서 보자를들고서 이런 것습니다 그리하야 병철이는 김부호에다가 간단한인사를다 시금하고 대청으로나오게되니 일동이와구복길이는 궁금한마 음으로사랑만바라보고섯다가병 철이가 나옴을보고 반가운얼 골로병철이를마지하게되엿습니 다 그리하야 구복길이는병철 이에게다가

『인력거를돌리 여 곳 하면서 인력거재를돌리 여곳 는것이올시다

『아니올시다 이저는그양가도 관계치안습니다 우리의힘일을 다햇스니가요 자어서가시지요 하며 병철이는 압서서대문밧 그로나오게되엿습니다 그리하 야병철이는일동이와구복길이를 바라보며

『조그마한성공이라도 하엿습 니다 오늘의성공은구복길씨의 만은도움인줄압니다! 자 아 주아츰을안먹엇스니어되가 서 아츰이라도먹으면서 봉 투에드른돈을헤여봅시다』

『그것이조라』

하면서일동이는구복길이를달고 서 채사람은 종로어느장국밥 집으로차저가게되엿습니다 장

국밥집에온병철이는 호주머니 에서봉투를꺼내여서 두사람압 해서 돈은세여보니 십원짜리 열장이엿든것입니다

『애일동아 이만한돈이라도엇 공은한셈이지』

『그럴성공이고말고 네수단이 란도모지당할수가업서 나는 너를드려보낸뒤에 혹시경찰 서에나 그려치아느냐하인을 불너서 우리들을내여쫏출 알고 마음이조마조마하엿다 그러고혹시나 돈을한푼도못 어더가지고나오면 아야말로 십년공부 나무아미타불이될 줄 아럿다』

『무엇 이것이내수단은아니다 이지』

『참재주는용해 지금가티돈이 귀한때에 백원씩이나 어드니』 일동의도음과구복길씨의도음

하면서 감탄하는사람도구복길 이엿습니다

『애일동아 이편쪽으로 좀오 너라』

하고병철이는 일동이를 가까히 오게하야 연필로서로무웟슨쓰 고밧다가 병철이는구복길이를 바라보며

『참으로 오늘의은헤는무엇이라고말슴할수가업습니다 이것 은인력거를 빌녀섯다는것보 담도 거커바드십시요』

하면서 십원한장을구복길이에 게주웟습니다

『아니올시다 커는결단코바들 수가업습니다 안만로동자라 도 항상여러분을도웁시못하 을유감으로 알다가오늘이와가티도 와드린것은스스로깃 거워하는바입니다』

하면서 굿굿내사양하는것이엿 습니다 그러나병철이와일동이 는별말을다하야 억지로억지로 구복길의주머니속에다가 너어 주게되엿습니다 그리하야장국 밥을한그릇식먹은후 구복길이 는인력거를끌고 인력거병으로 로가고 병철이와일동이는고학 생상조회로 도라왓습니다 상 조회로도라온병철이는

『일동아 나는오늘커녁차에잠 간단녀와야만되겟다더는그동 안상조회의일을 좀나타보아 라 그러고내가오십원은가지 고가지고회에경비를쓰며다소 의힘비라도보래여라』

하면서 일동이에게다가 사십 원을주엇습니다

『애이것이 무슨말이야 그럿 치안라 가지고가서 엇더캐든 지 복희를구하야 너하고가티 서울노 올너오너라 그돈은다 가지고가야만 될것이아니냐! 그러고 편지든지 전보라도한 장못는것이 엇더하냐?』

『돈을 오십원만가지고 가면 될터이며 편지나 전보는필요 가업다 나는임의생각한일이잇 스니까!』

하면서 병철이는일동이에게다 가 사십원을맷긴후에 학교로 가서 황인원두장을 청구하야 가지고 밤열한정차로 일동이 와구돈악수를나노인후에 서울을 동지고 함경선열차속에 몸을 실게되엿습니다

家庭

싹트는때와痔疾

只今은病의亢進期

約八割의人口가알른痔疾은

初期의治療가第一입니다!

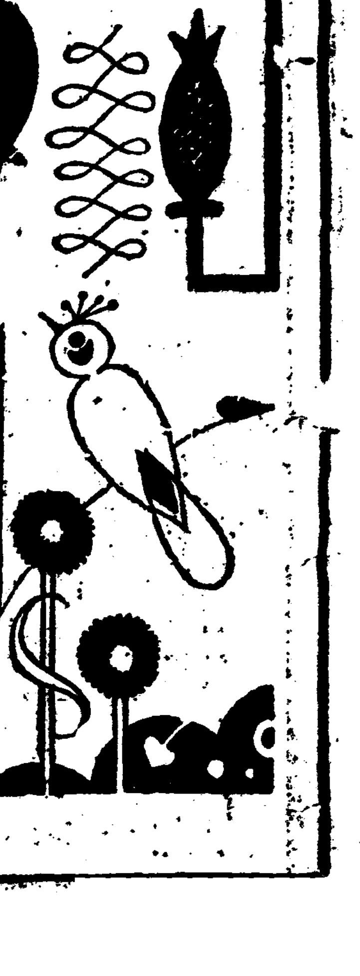

◇……古 來 로草木의싹르는때는무슨病이던지變化잇다고하며古人은草木에싹이나듯이病도잘生긴다고하엿는데、此說은科學이進步한現代에도妥當性을가진것이다。即봄는人體에潛伏되엿든病毒이가장만히發退되는때임으로따라서봄은難病의危險率이最多한까닭이다。

◇……痔 疾 도이봄에가장만히罹患者를본다。元來痔疾은中國日本에더욱만흔데、此는東洋의便所가西洋가티걸터안께되지못하야뒤볼때에甚히肛門에힘을주는까닭이라한다。此說의眞僞는고만두고、痔疾專門醫家의發表한바、三分의一의人口는完全한痔疾患者이며 八割의人口는痔의氣가잇다는說은國民體育上決코等閑히할것이아니다。

◇……原 因 으로는身體全體의生理的原因ㅡ暴飲暴食、運動不足、胃腸病、心臟病、姙娠、營養不良、糖尿病、花柳病、小兒의寄生虫、飲酒便秘가特히痔疾의原因이되는周知의事實이다。그리나이原因으로만生긴다면痔疾은根治할것이나、肛門自體가痔疾에걸릴素質을充分히가지고잇스니까어려웁니다、即腸內排泄物때문에粘膜이剝離毁裂하야黴菌이侵入해서炎症과化膿을이르키고。또皮膚粘膜下의靜脈叢이不斷의刺戟으로充血鬱血하야成腫된다。이리하야痔疾은絕對로돈치지안는다。

◇……더 욱 最近스포ㅡ츠열中에 此病이猛烈히蔓延하고잇슴은注意할것으로、此는長時間을『넘판』또는『콘크리ㅡ트』에長座하는까닭이다。勿論初期의痔疾은痔核即疣痔로조금압흥거나가렵을뿐이다。此時에

痔疾患者의福音

痔疾에걸린분은넘어나만타 그러면痔의生기는原因은? 種類는? 治療法은? 此等의疑問에明快한解答을주며 시此方法으로救하난多數人의體驗談을모은上記書東京日本橋區瀨戶物町玉波合名會社保健部에申請하면無代進呈합니다。

痔疾中에도第一무서운것으로、肛門周圍에현데가나고、안에구녕이뚤려서濃汁이나거나、或은현데가나는同時에劇烈한疼痛이나서졈졈腎部에까지成腫되면激痛에못이겨안지도못하게되는데、그成腫된것이또터저서벼로는直腸에達할만치구녕이뚤리고、激痛出血濃汁을伴하야身體는極度

悪性痔疾은목숨을배서!

痔·瘻·라·는 엇더한것인가

空然히겁내지말고手當은이러케

痔疾은별안간難症이되는것이아니니初期에簡單하게낫는다。그러나放任하면、難症의痔瘻로되어間或生命까지危險에잇그는것이다。이痔瘻는

痔疾가되어、一命까지危險하게되는것이나、조심조심하야初期의手當에힘쓰는것이肝要합니다。

小松痔藥과가튼信用잇는藥으로治療하면簡單하게낫는것이나、放任하기쉬워서고만脫肛이되고

로衰弱하면、或은結核性이되며、或은梅毒性이되여、難治로된다。따라서

治療 는되도록初期에할것인데、第一에淸潔洗滌、第二에濕布、第三에藥物、第四에手術이다。勿論手術은患部를째는것이니、前述한바와가티肛門그自身이痔疾에걸리기쉬운素質을가지어서再發하기쉬운우에痔瘻가튼것은手術을하드라도再發하는것을흔히본다。따라서療法은藥物에依함이安全確實하다。그런데一般藥物을보면消毒劑、止血劑、鎭痛劑、防腐劑、收斂劑等等으로모다엇던根本的藥作用을갓지못한一時的對症藥임으로도리혀症狀의惡化를招來하는경우가적지안타。이런意味에서內服、挿入塗布의三種類로分根本的으로痔疾을全治시키는小松痔藥은가장理想的이라할수잇다。例하면痔疾가튼것은內痔核이면挿入藥、外痔核이면塗布藥으로暫한것은四五日에나으며、裂痔이면塗布藥、痔瘻이면挿入藥의併用、痔出血이면挿入藥으로、脫肛이면塗布藥과內服藥을併用한다。勿論內服藥은모든경우에効를밝니하는것으로霜人等엔더욱조타。이러하야難治에갓가운重症者도快癒의깃봄을엇는것이다그러나勸告하는바와가티初期에手當을하십시오。

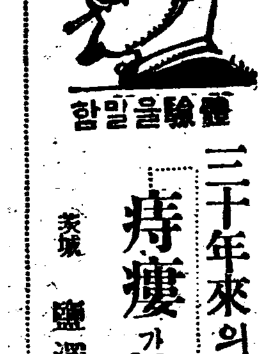

함밀을驗體

三十年來의 痔瘻가快癒

茨城 鹽澤三義

◇……우리一家는무슨因緣인지痔患으로나날이苦痛을바더며、種種의手當을하여도그效가업시、醫師에게해고잇고施藥을하며、或은湯藥으로治療의目的을圖하엿스나全治안되어절망을하고지냇습니다。(中略)

◇……더욱夏期에잇서脫肛하며大便時에出血을보게되엿슴으로、實로生地獄의苦痛을맛보앗스나友人에게서小松痔藥을엇어보는거어더나라는勸告를맛고곳坐藥과寶藥五圓어치를사가지고一回에坐藥二個식을挿入하고、寶藥을세時間식만에바큐셧습니다。

◇……그런데挿入後에刺戟이잇셧는데連續하엿더니便通마다녕어리진痔血을排泄하야날이갈수록氣分이조하지며、어리석은발승이오나、〇事를하여도藥力이强한까닭인지더욱조혼우에肛門兩脇에구멍이뚤리고痔瘻가惡化하야견될수업든것이異常하게도閉塞하야藥의六七分을使用한今日은全快한것가티되엿습니다。

◇……나는物情을쎄다든지三十餘年을痔疾과싸호며醫藥不業하엿스나、맘속에서울어나는것봄으로써感謝하는同時에、널리同病에苦痛하는분께하로라도빨리用藥하기를勸告합니다

痔를곳치는이야기

◇痔疾로苦痛하는 분이만흔만큼또 手術藥物民間等으로快癒한분도相當히만흘줄압니다。弊社는同病에걸린분을一人이라도苦痛을免해드리겟다는방법으로左의條件으로治療한體驗談을募集합니다。

◇痔疾의친體驗談

方法은手術藥物民間藥을不問함。八百字以內

◇封筒表面에『體驗談在中』이라고朱書할것

◇採用된이게는薄謝를呈함

◇보낼곳東京日本橋區瀨戶物町 玉波合名會社保健部

地方時論

鶴一水組問題에對하야

歙谷分局 一記者

原來水利事業은 產米增殖을目標로한事業이니만치 最近十餘年間은南으로慶尙南北道로부터北으로咸鏡南北道에니르기까지 各地에그勢力을蔓延하고잇는것이今日朝鮮農村의一現狀으로 볼수잇는것이다! 原來多量生產은資本主義의特色이니까 產米의多量生產은되엿슬는지모르나 그反面에刻一刻으로沒落하여가는 農村經濟는挽回할길이殆無함에 起因하여小資本階級地主層은幾何級數的으로 破綻의渦中에 떠러저맛슬터 流離群은多量的으로비저내고잇는것은 新聞紙上에報道되는嚴正한數字的統計가吾人으로하야금 크나란矛盾을發見키에容易함을가지고잇지안은가? 筆者는只今새삼시럽게 水利組合의本質을 論及할려는것이本意가안이니 참강론을하려면써 昭和四年度부터 原來四年間이나두고多事多端한온것問題를 釀生식히고잇는 江原道通川郡鶴一水利組合問題는創立派對反對地主와의抗爭은實로오랜동안에持久戰을 보여주고잇다 그러면도 何等의終結이업시創立이냐? 反對이냐? 勝利의歸着點은아직도疑雲에잠기여亦是漠然이란것과 當局에떠려지고잇스니 그理由는果然那邊에잇는가가懷疑의焦點일것이다! 이鶴一水組設計內容概要는吾人이일즉이本報에報道한바이엇슴으로省略하는바이고 蒙利面積五百餘町步內에既成畓이二百十三町步田二百八十四町步林野四町步란그리크지도못한蒙利區域을가지고잇다 여긔에工業費及事業費總額이二十九萬三千二百二十二圓이라고하니 反當五十八圓六十四錢式을算하게되나 그리고開畓期間은昭和七年四月로九年三月까지二個年間豫定이엇다는바昭和七年四月도벌서거이갓스나 工業着手는姑捨하고 不知하지못하엿스니 이同意書에이잇서서는水組當局者도부던히꿈처들일로잇는貌樣이다 그리고地主側에서는原來四年間이나두고反對하는理由는여긔에잇다 蒙利面積五百町步內에畓二百十三町步는 原來水源이豐富한故로水組必要를絕對認定하지안는것이며 田二百八十四町步內에二十二町九反과林野三町內二町六畝는全部가砂礫地帶로되여잇스니이것은開畓이到底不能한것이외라其餘田畔은旣設狀態二千圓豫算으로深防하면水利組合이안이고도能히作畓할수잇는以上全然히過重한負擔을擔當하면서水利組合創設의理由가殆無하다는것이다! 그러고水組創設以後에收支豫算을떠저본다면 每年平均反當八圓以上의缺損을보게된다는바 그래도구지創立을 하라는當局者의心算은 都是難測이란밧게업다는것이다! 그러다가지난四月十六日頃에 江原道當局에서는 突然히黑川技師等을當地에派遣하야 蒙利區域을實查케하는 一方鶴一地主會代表十數名以外十二名을通川郡水利組合創立事務所에 招請하야아래와가튼 意思交換이잇섯다

黑川 『水利組合은產米增殖을爲하야 어느地方을勿論하고 贊成되어잇스며 本鶴一水利組合도昭和四年度부터 政府에서後援이잇섯슴뿐이라 何等終結을보지못한것은 一般地主의 意見이一致치안은것에 遠因된것이나 政府도서도 一日이라도速히 創立되는것이 意見이니 地主諸氏는反對를 斷念하고 順從하기를바란다』

記者 本水利組合問題가擡頭하기는昭和四年度인데當時에通川郡廳與及廣闊廳三等이 本面에來到하야 創立委員을選定하고各里를巡回하면서 甘言利說로愚昧한地主等을欺瞞하고水利組合은地方發展上緊要하다는것이라 田과畓으로變更함에 所出의增加는 莫論하고土地價格도騰增할것이요 粟飯보다白飯이 現殊히나은것이니 一言蔽之하고同意에捺印하라고勸誘하엿든것입니다 그러나極昧한農民으로써 水組費가幾圓이며 負擔額이反當얼마식되는지 이것도알지못하고捺印한事實이 非一非再하며 又는同意書에 充數를채우기爲하야死亡者又는 行先不分明者等의印章을僞造한 事實이靑天白日下에露出되자 비록無昧한農民等이나 有耳有口인이어들 道當局에陳情하엿던바 이러케不正當을敢行한者中幾人이 警察에檢事局된事實도잇고 假令公正할지라도成不成은 在於天이어늘 欺上欺民하는彼等의 所以가도로혀民心을 惡化하는 것이며 그러고처음에 蒙利區域으로발하면 上與木里全部라하더니 再次上與木里百町步를除하고 町數不足이란口實아래서深川江以南을編入하엿스니 여긔서一般地主의反對運動이猛烈하엿든것이고 이러케反對氣勢가濃厚하게되며彼等은陰謀로 李權洙金元植兩人을招出說諭하되 沛川江以南은除却하야줄터이니 反對치말라 萬若反對하야事業이不成되면許多한費用은 너희두사람이負擔할터이니 마음대로하라는말을듣던것슴에 兩人은이말에주저가만히되어 同意書를提出하엿고 沛川江以南은區域에脫除되리라하니 이엇지凡然看過할바인가? 假令水利組合이政府의旣定方針인以上 旣定한蒙利區域을一個人으로變動할수잇슬것인가? 地主가反對하는대로除却식히고變更할수잇다면 鶴一水組는將次어데로갈것인가? 바다일가山일가?

黑川 上與木里所定區域三百町步內百町步는地形이 高하야引水가困難함으로除却한것이고 沛川江以南은形便上세지게된것이니諸氏는이에對하야疑心할바안이고 年年히增加하는人口의生活을保障할에는무엇보다도土地改良事業에徹底하야一般人民의生活安定을圖할라는目的으로 政府에서도不少한金額을補助하면서整力하는것이며 萬一不利한點이잇다면 政府에서奬勵할必要가업슬것이아닌가 諸位도開見이有할터인바 各郡各地에水組創設以後로 人民의生活은確實히豊裕하야지는것을 볼수잇지안습니까

記者 本人等은貴見과는이와다릅니다 新聞은世人의耳目이라表裏의말과 加減할수업시 記事로써報道되는各地水組成績을一讀하면 新聞紙上에드려나고잇스니 新聞記者는엇지不詳事만記載하겟습니까? 吾等도耳目이有하다 本面도水組만創立된다면 다른地方과가티沒落될것이올시다 絕對反抗할터이며 反對取支計算에不足되는것이니 百方으로運動할룰드를수업는것을斷言합니다 至究하엿다는것이다 勿論이밧게도同一한問答이더잇섯스나省略하는바이고 四年間이나두고問題를거듭하여오는 이鶴一水利組合의實況을調查키爲하야 直接道當局에서實查가잇지마는 事實에잇서 今番이처음이자 마즈막인듯하다 그러면이제一般民情과其他地域을 直接實查가잇는 江原道當局者는果然엇더한 態度를取할나는지? 一般의注目은새삼스러히 尖銳化되는것을 엿볼수잇다는것이다!

問題中의鶴一水組 道當局서實地踏查

不足同意書充數如何 一般은當局態度注視

【歙谷】창립문제가대두한지도벌서사년동안이나 되엿스나 하등의 귀결이업고 반대창립양파의 형세는 갈수록맹렬하야온 강문제를 처결하고잇는 학일수조문제는 세인을 주목꺼리에하나로되여잇는터이나 지난십사일경에는강원도농무과괴사흑천정태랑(黑川政太郎)과지방과에잇는 일본인총본(塚本)모를속겸과견하야 몽리구역을 실지답사하여보는동시에 일반민정을 실사키위하야 삼일간이나 체류하면서반대자주측 모모를 초청하야의견을 교환한후 도라갓다는데 일반은 금후로 당국의태도를주목한다 고한다

同意書不足이면 認可는難困

◇…黑川技師談

(歙谷)학일수조몽리구역과일반 민정을실사키위하야강원도당국에서온 흑천(黑川)과사를당지에파견하엿다한즉 그번 학일수조설치에 관한 제반정세를 실사키위하야과견을맛흔 흑천정태랑(黑川政太郎)씨는 당일에왕방한기자에대하야 다음과가티 말하엿다

記者 당신이금번학일수조문제에잇서 제반정세를 실사키위하야오섯다니 감상이 엇더합니까

黑川 실사라기보다지방주민이 하도 반대하고잇스니 실정을 조사할야고온것입니다 그러고 감상발삼이요 지주들이하등의 근거업시 맹목적으로반대하는것갓습니다!

記者 그러면 학일수조 창립이 지방주민에게잇서리해문제로보아 엇더케 생각되심니까?

黑川 물론리익이잇스리라고생각됩니다 만일 불리한편이라면 지방주민이 아모리찬성한다고하드래도 본부나 도에서퇴터인허치안을것입니다!

記者 그런데 본부와 도에서도 학일수조창립은긔정방침인가요?

黑川 그야물론토지개량사업이고 산업장려를 목표로하는것이니만치 저밧농민을위하야 창립에 필요를인하고잇스며또너가 도라가서 지방민의사정을실사대로보고할터입니다

記者 당신이 도라가서 지방민의 사정은 엇더타고보고할테입니까?

黑川 그것이야어꼿사정대로지요 말는지역으로보아수조창립이필요한지역이라 지주들의 반대리유가념우맹목적인것갓습니다

記者 그러고부족동의자수가사십여건이라니이것이그대로인가될수잇스릿가요?

黑川 그것은 될어안됩니다 수조령위반이니 만치 그러고사십건이넘습니다 부족 동의자수가그런데이것을다시밧던지 다른사람을충당하던지하지안코는어렵습니다―

記者 그러면 학일수조인가 여부는부족 동의서문제에 잇습니다

黑川 『그럿습니다 이것이충당되지안코는될수 업스니까요』 운운

少女誘引訓導 畢竟은免職

【襄陽】강원도대포 (江原道大浦) 에잇는대포공립보통학교훈도(大浦公立普通學校訓導)최모(崔某)는금년에춘동교륙년급을졸업한 라양(李孃)(一六)을지난삼월이십륙일밤에 숙직실(宿直室) 에불러와달라고선생의위력으로유인하여 감언리설로 집에돌아감을 만유하다가 결국은열한시경에 이르러 금수가튼야욕을채우랴다가 소녀의 반항으로목적은 달하지못하엿다는 사실이목로되여 일반의 여론이날로높하가매 밀경권괴 최란사는면직(免職)되엿다고한다

橋梁工事場에 窮民의沙汰

◇華川郡芳川里에

【華川】본보에보도되는바와가티 강원도일대의궁민은 먹을것이업서 엄동설한을 초근목피(草根木皮)로겨우생명을련명하는것이 지금와서는 그도업슴으로태반은 가산을헤치고 류리하여다니며 걸식을하다가 지난팔일부터 방천리(芳川里)에 교량공사가잇다는말을듯자 천여궁민은 크게먹을자리나생긴듯이 모혀든다는데 하루의임금이 얼마나될는지일반은주목한다더라

大可消組定總

고성군대가면송계리(固城郡大可面松溪里)에잇는대가소비조합(大可消費組合)에서는 지난십칠일 오전십시사십분에 대가면만송정(晩松亭)에서 제일회정긔총회를개최하엿는데 조합원 일백삼십여명중 오십일명의출석이잇섯다하며총자본금삼백오십원중에서이백삼십칠원이불입되엿다는것과 기타 영업성적을발표하고 임원을 개선하얏다는데 그씨명은여좌하다고

執行委員長李爾邦 執行委員 李渭洙外十一名

新高山水道工事 面當局責任廻避

市民은非難이太高

【新高川】함남안변군신고산(咸南安邊郡新高山)은약팔백호나되는 적지아니한 농촌도시인데 항상음료수(飲料水)의결핍과 화변을당할때마다 물이 업서일대곤난중에잇섯다 그리하여 오든중 작년륙월경에 도당국으로부터 뚝천원이라는 보조를밧게되여면(面)과재(起債)사천원과시민으로부터 이천원을 부담케하야 작년칠월부터 시내요처마다 수도를 놋키로 되엿섯다 시민부담은 본래 동리소유지인대지(垈地)를 판매한금액 이천원이다 이대지(垈地)를관매할시당국으로부터 수도(水道)를 작년칠월에는 공사에 착수한다는것으로 시민으로부터 대리판매허가의도장을 바덧다재는데 작년칠월은고사하고 금년가지도 아모소식이 업다하며 이를 면(面)에가서물으면도(道)로부터하는것이니 모른다는 대답뿐이라한다 이에대하야 시민측에는 당국의비난이자자하다고한다 며청탕을벌울것이라고예측하고 잇다한다

平壤市民大運動會 五月八日로延期

諸般準備着着進行中

【平壤】평양각조합련회주최와 본사평양지국후원으로 개최될제삼회전평양남녀시민대운동회는 천번련합회 대표자회에서금월삼십일로 결정한후 만반준비를 진행중의외에도 운동장관계로 부득이오월팔일 (일요일)노연긔하지안이치 못하게 되엿다 주최자측과 후원사측에서는 만반에대한 준비에 밤금대분망중이며 시민제씨들도 만흔찬조와 만흔기대를드리여주고 잇서서 시도 고대되고잇다 경기종목은 계속발표하려니와 레년과 가티 일인삼종목(一人三種目)으로제한되여잇스며 오월삼일 오후십일시까지 련합회사무소인 부내남문통혁신양복점(革新洋服店)으로 신입금 이십전을첨부하여 신입하여주기를바란다고한다

勇敢한主婦 强盜와格鬪

【平壤】십칠일오전사시이십분경룡강군서화면동상리(龍岡郡瑞和面同相里)▲송현(宋賢鉉)의집에길이 칠촌되는 식도를휴대한장도 한명이침입하여 주인의처김씨(金氏)는용감하게도강도에게 달려들어 흥기를빼앗고 업치락 뒤치락격투를하여 강도를체포하려햇스나 강도는손가락을물어 치료이주간의 중상을 가하고 달어낫다 급보를밧은룡강서에서는비상선을늘려교범인수사에 노력한결과 즉시체포햇나 범인은동리 조원규(趙元基)로판명되엿다

南海殺人事件 檢事가檢屍

타살로판명되엿다 警察活動이猛烈

【南海】남해군 설천면진목리(南海郡雪川面眞木里)정정근(鄭貞根)의모(母)와그처두사람을자살한 사건이잇섯다는 것은그보한바와 갓거니와 동사건에 대하야 기비검사가 한공의를대동하고 십구일오전 십시경현장에출장하야 시체를 해부한결과 타살인것이판명되엿고사용한흉기는리겸(利鎌)이라고한다이것을단서로하여 경관대는 활긔를 띄고 수색범위는 점점확대화하는중이다

某宗教信徒 三名被檢

警察은繼續活動

살인사건의 진범는 아즉잡지못하엿다 그러나엇던 단서를어덧슴인지 십구일조조에 돌연히수십명경관대가 동리××교신도(××教信徒)박모(朴某)의가택을포위수색하고 박모 내외와또그부근의 박모일명과 삼명을본서로 검거압송하는일방 계속하여몰셀롬업는 수사범위는 점점확대되여감으로 일반 인심은극도로불안하여젓다

龍雲庵重修式盛大

【三千浦】경남삼천포읍각산룡운암(三千浦角山龍雲庵)에서는 지난십칠일 오전십일시에룡운암중수락성식(龍雲庵重修落成式)을대성황으로 거행하얏다는데 오는이십일에는 천능불사를할것이라는데 그날은독히관객들이 각처에서 모여든다고로

沙里院火災

지난십구일사리원읍상하리(沙里邑上下里) 강석형(姜錫亨)씨집에서 불이나서 건소되고이웃집김병헌(金秉軒)씨집까지 연소하고 겨우 진화되엿는데 마춤 맹렬이부는바람에화염은부근일대를 위협하여 래에잇섯스나 당지 소방조의로력으로무사하엿다더라

電車와自動車衝突 一時는交通이遮斷

二十日釜山에서

【釜山】지난이십일오후열시오십오분경에부산진(釜山鎭)에서떠나 남행하는 전차제이십삼호를운전수박허술(朴許述)(二三)이가운전하야 초량입구(草梁入口) 정류소를지나토목국(土木局) 압흥롱하을시음에서 석정(石井)경남제오백륙십삼호운전수리경호(李更浩)(二三)와측면충돌을하야 쌔마출바남의 관담객을탑승한 전차이엿고 자동차는 승객은 업섯스나 차체는대파하얏는데 일시는인산인해를 이루워교통이 차단되엿는데 승객의생해는업섯다고한다

金相弼氏篤志

【長城】전남장성군장성면령천리(全南長城郡長城面鈴泉里)김상필(金相弼)씨는자선심이풍부한터인데 관장정적으로막대한곤난에 싸저잇는 과근민을위하야 장성으로서 하동구제책을강구한이업슴을 동감하고 금오백오십원을 군당국에의뢰하야 아선(飢民)에게서속이라도사서분배하여달라는 부탁을해왓슴으로 군당국에서도 이를감격하야 물론일반인사들도 씨의 독지에대하야칭찬함을마지안는다고한다

在日本耶蘇教會 關西地方大會

◇…十八日大阪에서

【大阪】일본관서지방에산재하여잇는장로(長老)감리(監理)소교에서 매년각교파련합회와야가나타(加奈陀)각파련합회로서 대표자들이모이는 제십회관서지방대회(第十回關西地方大會)는지난십팔일 오전십시부터 대판시동성구저사야정동사정목십오번지에잇는대판교회 (大阪市東成區猪飼野町東四丁目十五番地大阪教會)에서 최경학(崔敬學)씨사회에개회하엿다는데출석대표들은신호(神戶) 경도(京都) 화가산(和歌山)나고옥(名古屋)복정(福井)등지에서와지난해의 경과급사업보고가잇슨후 금년도의 신사업으로는 더욱우리동포들이다수거주지로서교회가 업는곳에는 전도교회건설을결의하고 교회동맹 정치에 들어가 지금실지는 조선내지에련합회의 지배와 경제적원조를밧지아니하나아즉이곳서제정한헌법이 련합회에 통과되기까지는 그건대로하여 나가되오는구헌법에의하야 우리의 저정헌법이통과될을 따라서 긔로하고 신임역원을 좌와여히 선거한후 예산통과 긔타사항을 결의하고동오후 시에폐회하엿 다고

◇關西地方會新任役員

會長李寅涉 副會長吳澤龍 總務部長秋成鎭 部員張紀洙 財政部長金致光 部員崔敬學 修道部長朴尙東 部員崔英淑 教育部長姜九鎭 部員崔成坤 節制部長方秀元 部員文錫洙 社交部長李元道 部員康秉民

石棺一個發堀 漆谷架山城址에서

石劍과石矢도잇서

【大邱】칠곡군동명면기성동(漆谷郡東明面箕城洞)이삼팔번지(二三八番地)오치수(吳致洙)씨가 자긔집울안에서 거름자리를만들냐고 팽이로 파다가 널비두자(二尺)두치(二寸)되는석관(石棺)을 발견하야 내부를헤처고본즉점토(粘土)가한가운데석검(石劍)한자루와돌촉다섯개가 들어잇는 것을발견하게되엿다 한다

古松採伐로 寧越郡民愛惜

【寧越】녕월이라면단종대왕의고적지로 유명한곳이고 고적외에부분이 녕월에잇다 청양포는사적(史跡)으로유명하지만풍경이조흔승지(勝地)로 강산이고 녕월에저일가는 명승지인데 여긔의송림은 단종대왕의비운파가터 슬퍼하며 풍상을다나 사백칠십칠년간을성장한 송림옥어커서 산수로조치마는 청양포의 가치가잇는것이다 이렁중 삼년전에간벌을한후 그풍경이감하야진바 금번에또다시송림을 간벌코저한다고한다 이에대하야 녕월수민은 애석하게 생각도하지마는 녕월의커일가는 명승지을 일케되야 여간여론이 심하지안으며 이솔을나베인대야 오륙백주(株)에 지나지안코 금액이 그다지큰금액이 되지못할터인데 이것을비여서 녕월의명승도 업세이고 사적의 가치도 일케됨으로 주민들은 여긔에대한 조존커분을바라며 선수책을강구중이라고한다

黃婦人美擧

【高敞】전북고창군무장면교흥리황창원(黃昌原)씨는궁민을구제하여달라고 동면사무소에다가 현금이백원를 주엇다는데 동면사무소에서는 무장해리간도로수선(茂長海里間道路修繕)에대하야 부역을 하게된것을 씨의구조금으로각구역빈민의게분배(分配)하고도로수선은구조바든빈민들이 담당하여진행중이다하며 일반은 칭찬이자자하다고한다

竹林府營問題 委員會에付托

第六回群山府議

【群山】군산부제륙회부회의는지난십구일 오후 한시삼십분부터 동부청루상에서 개최되엿섯는데 먼저금년도만에 무고화도래된 부리원십오인에 대하야 퇴직금으로 삼천사백 삼십륙원을계상하기로 결정하고 문제로나려오든죽림부영(竹林府營) 문제에잇서 한부양파의 물의분분하다가 모다원안대로 가결하고죽림연구 위원으로 다음과가티십이인을 천거한후 동여섯시반에폐회하엿다고한다

金義鎔 徐潤善 李啟鉉 楠口 光富外七人

安岳溫泉 設備가完備돼

【安岳】황해도안악은홍면(安岳銀紅面)에잇는 온천(溫泉)은수백년의 력사를가지고 치중병(治中病)증피부병(濕症冷症皮膚病)등에 특효가잇는 약수(藥水)로 멀니평남(平南)방면을 위시하야 린군각지의 남녀환자(患者)들의 유일한 료양지(療養地) 일뿐만 아니라 유야랑(遊冶郎)등이 부절히래왕하는 유명한온천으로 이로부터 오년전인 소화삼년봄에는 면비(面費)수천원을 투자(投資)하야 반양식(半洋式)의 굉장한신탕사(新湯舍)를건축하고 관민유지등이협력하야 온천발전에 노력하여오든바 금춘에는 당지에모일본인이 경영하는 마다노야(玉乃屋)라는 려관(旅館)과근백명의단체가 한곳에서연회(宴會)를할만한 료리점(料理店)이 설비되엿슴은물론 사방에서 모여드는 유흥객의편리를 도모자동차(貸切自動車)가주야를물론하고 련락부절(連絡不絕)하야 교통이편리하게 되여슴으로 당시에서는 또면비수백원을 투자하야 온천부근에 조산(造山)을하고 화초(花草)를재배(栽培)하는등 환자의료양으로나유흥객들노서 교통이나 숙박유흥등에 하등의불편이업도록 제반시설이 완비되여슴으로 온천의면목이 일신되는동시에 이압흐로 장족(長足)의발전을 보이리라고한다

私設興進學院 十年間苦鬪史

파란중첩한현실에서

【興南】흥남읍구룡리 (興南邑九龍里)에는 지금으로부터십이년이라는 긴역사를가진 무산아동의 교육기관이잇스니 이는 사설흥진학원(私設興進學院)으로서 파란이 중첩한현실과싸워가면서 무산의자제로 무지에속하는 문맹(文盲)의 퇴치를위하야 그의교양에 전심전력하고잇스니 비록경비관계로 설비가불완전하고 내용이 충실치못하여도 년령초과로취학지못하고소학교의한비도 지출할도리가 업서서 배울곳을 찾지못하는 자제들을위하야 유일의 혜창(慧窓)이되고잇스니 이제 전긔학원의 십여년이나 고투만여사를 필려보건대 아래와갓다 ×

이학원은 당시흥남이 일개의 무명한 어촌이엿든시기에 조선질소공장(朝鮮窒素工場)이설치되기전 함흥군하(咸興郡下)에서 가장적막하고 빈한하기 짝이업는 흥남면창리(倉里)라는 부락에서 모선각자의주창으로 이십세기의 문맹을퇴치하자면 무엇보다도 신교육(新教育)이 필요하다는것을 절실히 느끼고 재래에 리중의소유로 서당(書堂)을 경영하여오면서 진사급제만 꿈꾸고잇든것을 대정십년에 학원(學院)으로 변경하여 데러적으로 학생을모집하고 김윤오(金允浩)씨의 무보수로 교편을잡고 만흔활동을하여 오든바 그러나 근간에와서 신흥도시(新興都市)인 흥남을 뭉쳐고밀집하는로동자와소상인(小商人)층이급속적으로 증가되는 반면에 학원을 차저드는 아이들의수는날이증가하게되여사백여명에 달하게되엿슴으로 학원당국에서는 학생을이로원흥으로 한원방금에서는 부로는아가지고 아침부터 저녁까지공장로동자이상으로피영을 하엿는데 여기 조질회사(朝窒會社)가설치되자 이에 그지문제(基地問題)로 인하야 폐정이만케되여 학원의긴홀이거가면서 교수하여왓는데 ×

도가지못우러되든바 황재국 김학주김윤호 (黃在國金學柱金允浩) 제씨의 협잇는활동으로 회사측과오오내 항쟁(抗爭)하여 대지(代地)를 밧게된 결과학원의위치(位置)는구룡리(九龍里)로이전하게되엿것이다 그러나 또다시문제되는것은 건축비(建築費) 판출이가장 중요한 문제가되지안올수업섯다 여긔서 그들은이중삼중의 모진고통에도 초지를관철하랴는굳건으로더욱더욱용긔를내여 일반유지의 동정과 학부형(學父兄)의 성의잇는의연(義捐)을 구하야서원사(院舍)를건축케 되엿다한다 ×

그리서 다시 원사증축(院舍增築)을꼿기고 학부형의 렬렬한지지(支持)밋헤서 한푼두푼의 동정금을모집하여 사오백원의 경비로작년에증축하엿스나금년에와서는 신입학생이 예정보담 배(倍)이상이 지원되엿다 오학년 보습과까지 두게되엿슴으로 학생총수는 팔학급(八學級) 에륙백여명에달하게되엿슴으로원사의 협착은실로 말하지못할형편에 이르게되야 또다시원사의증축을 보지안을수 업게되엿다 그러나 학원의자산(資產)은업고 여건히학부형의 가난한 주머니를 헐지안을수 업게되엿스니 이외가티활동력의결정은 지난십 부형의 렬렬하에 우승에넘치는 원사증축준공식(院舍增築竣工式)의거행을 보게되엿다고한다 이외가티 나날이 발전되고번창하여가는것은 십여년 이라는 긴동안에 당무자제씨의 무준한로력과 일반학부형의 렬정이지극하다는것을 일반은 칭송하여마지안는동시 학원의 장래를뷔하야무한히축복한다고

金組總會一束

▲象二浦【象二浦】지난사월이십일오전 십시부터 상이포금융조합(象二浦金融組合)에서 제십사회정긔총회를 개최하고 서용보고와경과보고가 잇슨후 조합장임긔의만료로 개선한결과 방익찬(方益燦)씨가당선이되고 금년도부터는 역원에게 수당금을 지급하기로 가결되엿스며 전석교조합장의 인사로해회하엿다

▲沃川 (沃川)지난사월십이일 오전십이시반에 동사무실에서 제이십회 정긔총회를 동사무실에서개최하엿나

▲退潮【退潮】지난십이일 오전십일시부터 퇴조금융조합(退潮金融組合)에서는제십일회 정긔총회를 개최하엿다는데 총대와 역원급내빈 다수가참석하여서 이번총대회는 실로굼성황을이루엇다한다

▲懷德【大田】당시회덕금융조합(懷德金融組合)제이십삼회 총대회는지난 십이일오후한시반경에 거행하엿는데 조합장임덕순(任德淳)씨로부터 친절한개회사가 잇슨후 결의사항에드러가서 아모이의업시 결의를마치고 오후륙시경에 폐회하엿다

▲延安 연안금융조합제륙긔정긔총회는 지난 십팔일오후두시부터 당지 공립보통학교에서 조합장임석재(任錫宰)씨사회하에 개최되엿는데 순서에의하야 리사김원홍(金元泓)씨의사업보고가 잇슨후 모범조합원의 표창과역원보결선거가잇슨후동오서에 폐회하엿나

表彰組合員

龍道面天台里林炳國 同面鉢山里黃京七 海龍面龍南里宋敬樂 同面富士里趙京三 掛弓面葛岩里柳錫鎬 同面生舍里南延錫 青龍面迎陽里孔光植 同面孟海里池應石

補欠選擧된役員

評議員李㣧鎬 監查吳世潛

▲咸安 경남함안금융조합(咸安金融組合)제이십회정시총대회는 지난십오일하오 두시삼십분에향안공무관에서개최되엿나 정각이되자 조합장조재욱(趙在旭)씨의개회사가잇고나지사김정완(金延完)씨로 부터지방금융의소장(地方金融消長)문제를위시하야 자금의운용과 연체대부금정리등일반사업의상황을 무루히보고한후 부의사항에 들어가서 소화륙년도 재산목록대차대조표사업보고서잉여금처분안급감사의 견서에 대한승인의의견을만장일치로가결한후역원수당지급의건(役員手當支給)에 들어가서 조합장년수당오십원을필두로 감사평의원 합십일명에대한 년수당이십원식의 원안을가결하고 기타사항에는 동조합평의원리진영(李珍永)씨에게십년근속역원으로서표창상수여가잇섯고 일반 총대에게감사장을진정한후 래빈축사에는 함안군수리필동(咸安郡守李弼東)씨와최사천금융조합장(崔泗川金融組合長)의 축사가잇슨후오후삼시반에 폐회한후에 향안관수여과에서 성대한 연회가잇섯다고한다

▲碧潼 벽동금융조합에서는지난십륙일 제이십일회 정긔총대회를 개최하고 조합장을 선거한 결과 김병렬(金秉烈)씨가당선되엿다고

▲合亭 회녕금융조합에서는 지난이십일일 오후半시부터 회령읍 공회당에서 제십삼회정긔총회가 열리어 소화륙년도결산보고가 잇나 자동조합의숙제이던 고급직원정리문제가 대두되야조합원조재은(趙載殷)씨로부터 령녹리사에게 질문이잇섯던바 리사의답변에 고급직원정리설은 래일본인 조합원측으로는 별문제가업는데 조선인조합원측으로도 항상문제를 삼는다 는일선인차별적의사에 일반은분개하야 조합원리시화, 김서중, 권창국(李始煥、金瑞仲、全昌國)씨로부터 질책의문박이 시작되야일시장래는소란하엿나는데 감사전전정(監事前田政)씨의중재와리사에사과로동문제는조합장과리사에게일임케하고 오후다섯시경에무사히폐회하엿다한다

▲陽谷 김포군양곡금융조합에서는 지난십오일 오전십시에 제십회정기총대회를 당지공립보통학교 강당에서 개최하고소화륙년도 재산목록 대차대조표급사업보고가 잇슨후 조합장윽개천한결과 투표 삼십구점에대하야 이십이점의 독점으로 전조합장심상덕(沈相德)씨가중임되엿나한다

▲居昌 경남거창금융조합에서는 지난십륙일 하오일시 동조합구내에서 제십삼긔 정긔총회를개최하고 사업보고와 임원선거가잇섯는데피선된임원은 여좌하다더라

監查=李驥和 表鉉吉 柳永

評議員 崔愛淳 李昌夏 李炳鉉

▲瑞山 서산금융조합에서는 지난십사일 제이십사긔정긔총대회를 개최하고 조합장한창동(韓昌東)씨사회하에 지상리사(池上理事)의영업보고가잇섯다고

地方人事

▲朴齊淑君(日本中央大學卒業)과朴女醫(京城女醫專出身)은去十八日에長湍邑禮拜堂에서結婚式을盛大擧行

▲金乙祚(楊口郡廳)新任人事次로去十八日本報楊口支局來訪

▲李道午氏(江原道畜產技手)楊口郡廳赴任人事次로去十八日本報楊口支局來訪

▲高成烈氏(朝鮮總督府郡屬)襄陽郡으로轉任人事次同上

▲平壤朝鮮人飲食店事務所는路里一三六番地에서驛前里一五二番地로二十三日에移轉

▲趙珍奎氏(本社咸安支局長)局務를帶하고十九日午前十一時咸安驛發向釜山

▲洪秉楠氏(泰仁公普新任)人事次로去十六日本報來訪

◇訂正 昭和七年四月十日付本報第四千五十七號第六面「慶北安東에禁酒會組織」이란題下의記事中禁酒會組織云云은事實과相違된點이多少잇기玆에訂正함

黃海少年蹴球大會

◇時日 四月二十九日午前九時
◇場所 永昌學院運動場
◇申請場所 永昌學院同窓會(加入金一圓)
◇資格 身長五尺二寸五分以內
◇主催 永昌學院同窓會
◇後援 朝鮮日報載寧支局

全永興卓球大會

◇時日 四月二十四日(日曜)午前九時
◇申込 四月二十三日午后六時까지
◇申込金 五十錢也
◇申込場所 永興本町十字屋洋服店
◇主催 十字屋洋服店
◇後援 永興體育會、本報永興支局

黃海金剛長壽山探勝團募集

▲日時 四月三十日(土曜日)午後○時四十分延安驛出發 五月一日(日曜日)午後八時三十分延安驛着解散
▲申請 四月二十九日外지本報延安支局及天台分局으로
▲參加金 延安起點五圓八十錢(一里增減에二十錢을增減)
▲探勝地 懸庵、十二曲、寶盾峰、寶藏峰、千丈岩、碧岩溪、金銀塔、金銀窟、老仙窟、七星窟、觀音窟、霹靂瀑、妙音寺等
▲寫眞班 本支局專屬寫眞師、隨行撮影 ▲案內 別案內者同行其他仔細事項은申請者에게通知함
◇主催 朝鮮日報社延安支局 朝鮮日報社天台分局
◇後援 延安驛長、天台驛長、長壽山驛長

第二回全朝鮮弓術大會

◇時日 四月廿九日부터三日間(雨天順延)
◇場所 大田君子亭
◇會費 男子一人二圓 女子一人一圓
◇申込 四月廿五日外지大田金昌洙方으로
◇賞品 男子一等一人五十圓 二等三人六十圓 三等十人五十圓 四等五十人二十圓 女子一等一人十圓 二等二人十圓 三等三人九圓
◇主催 大田君子亭
◇後援 中央·東亞·朝鮮 三支局

滿洲視察團募集

日時 五月十日裡里驛出發 往復八日間
參加申請 四月末日까지朝鮮日報群山支局으로
參加金 六十圓(往復旅費及食費全部但參加金中拾五圓은申請同時先拂하고殘額은四月末日外지納入할일)
視察地 京城、平壤、新義州、安東縣、奉天、撫順、長春、吉林
主催 朝鮮日報群山支局
後援 各團體領事館에서特別指導案內가有함
後援 平壤、新義州、安東縣、奉天、撫順、長春、吉林、各朝鮮日報支局

中國土匪迫害로 萬寶山同胞退去

경비가불완전하야부득이퇴거

昨年事件이더욱禍根

【長春支局發】 작일보도한만보산사건(萬寶山)은토비(土匪)들이 쳐드러오는동시에 각농산귀편(新開嶺鎭)을 파괴하여 교통두절(交通杜絶)이 되여잇슴으로 경찰한보도를 엇을수업스나 오날도계속적으로 사오인이 란을피하여 당지에도착 하엿는대 그들의말을드르면 다음과갓다 토비들이습격해 드러오지말지 조선사람을 일일히 붓드내여 한곳에모흐고 한시라도밧비 퇴거(撤退)를 강요(強要)하며 토비들의말은 「너희만보산사건으로 많이 지안코 너희들이 이곳을붓들너 되엇다 우리는죽엄을 헤아라 밥아 오날의우리는 이모양이 가도록 힘드러니 이곳을떠나 리들은 최후로너희들의 목숨 면이여니와 그러치안으면 우 을빼슬것이니 이러케미리 너희들에게 말할때에 한시밧비 이곳을 물너가라 지금우리는 이곳을떠나나 이부근에서 너희들의행동을 감시할터이다 우리는결코 도적들이아니다」 이러한말을 남기고 북쪽방면으로 자취를감초앗는데 우리사람들의 소유물가운데 조금이라도값가는 물건이라든지 의복농속은모조리탈환하야가지고다려낫다하며 빈노른 사상자는업스나 여러사람이 경상의 수난을 반히당하엿다한다 금번 토비들이 드러올때에 지방농인의 태도라든가 토비들이 지방중인들 의게 대한태도로 보아순전한 토비와 만흔다른색채가 잇는듯하며 지방인들이 조선사람에게 대한태도로보나 도처히 만보산에서작년이든 만보산 사건은완전히 해결되엇고 경비(警備)가다보호에대한 모든점에 유감이업시 한다고하엿스나 아직 아모실행이업고 지방토인에 감정은작년보다 더한층 격렬한 배척을당하고잇다 이런상태임으로 지금까지 초막(草幕)을 치고최후로 굿은결심을 가지고 잔류(殘留)하든남어지 농민들도 속속을당하 그곳을떠나는중이라한다

大刀會跋扈로 同胞非常困境

더구나식량이업서진퇴유곡

桓仁縣數千同胞受難

【安東縣】 압록강상류머안환인현(桓仁縣)각지에잇는대도회(大刀會)마적파조천○○단은합치하야 신만주국(新滿洲國)에대항하고저 매일각지에 출몰함으로 동지인심은 날이갈수록더욱험악하여가는중 지난이십일동화현으로부터안동현(安東縣)에 피난온동포의말에의하면 환인현(桓仁縣)각지에 산재하야잇는동포는 수백호에 달하는바 최근각지에는 마적출몰로인하야 인심은 매우험악하여감으로 춘경을하고잇는 동포는 건건공궁반중에잇슬뿐안이라 이와가티 공긔가험악하여감으로 중국지주(中國地主)로부터 농량(農糧)을 대부치안어서 더욱곤난하다한다 처음부엇보다도 식량(饑饉)집집으로 매곤난중에잇다한다 조선(朝鮮)이나가티안진지대로 피난을하려하나 려비간문케이고 혹러비가잇는 동포도 압록강(鴨綠江)이 감수되어배가 통치못하야 피난치못하고 잇슴으로 증수,滑水만되면려

高原救濟會 二次로活動開始

림시총회열고충분히도의

饑民爲한熱誠滿堂

【高原】 함남고원의근민구제회(咸南高原饑民救濟會)에서는 작이십일일 동회림시총회(同會臨時總會)를 하반면회의실(下半面會議室)에 열고회장서덕구(徐德九)씨의 사회하에 좌긔의 순서로의사를 진행한바 각부의 상세한보고가 잇나자 즉석에서 결산심사를 하기위하야 조덕구 장익근씨(趙德九、張益根)를감사로 공천심사케한후 임원보선에 씨들 증보하고 구호부리원흠 정봉환(救濟部李原欽、鄭鳳煥) 량씨를 증보한후 오후네시에무사 폐회를 마치엇나 케원회에미랍되신 케위와동회에 동정치못하신여터분은 더한층 동족애에넘치는 혈정으로金을입에 부대기는 산간궁근빈을위하야 케원회의상의동정을바란다 고한다

門司署에서 靑年三名逮捕

【門司支局】 문사경찰서(門司警察署)에서는 재작이십일밤 하고 모치에 잠복하고잇든조선 경북청도군 화양면송정(慶北淸道郡華陽面松亭)정석덕(鄭石德)(二六) 동김천군(金泉郡) 서상(井)이하고장(古莊) 사합주 야면리수계 介(…)동서명을잡거하고정미 조에 분방중이라는데 탐문한바에의하면 그들은팔문(八門)북구주(北九州)를 통하야 모종의 운동을 계획하고 지나간십이일 새벽 입항선으로 장입한것이라 하며 소지품중 버들상자에드러잇든 무산운동(無産運動)의각지쇄판물 동나수의불온문서도압수하엿다고한다

少年窃盜團

십여명검거

【開城】 요사이 개성(開城)관내에는 의외에 도난사건이 빈번하야 경찰당국에서는 극도로긴장되야 부내각처로 범인을 엄탐중이든바 지난칠일밤에 행동이 수상한 소년일명을체포하야 취조하여본바 십여명소년절도단의 관계자임이 판명되야 계속하야 십여명을 체포하야 취조중인데 그중에는 나이삼십여세의 청년(?)도 잇다하며 그들은 현재형진안에서 엄중취조중이라 한다

咸北에五十名 警察官增員

警備網을大擴張해

【鏡城】 로중국경(露中國境)에 접한함북도에는 년래로 사상범가타 각종범죄가격화 되여감으로관하경찰관을 증원하여야할 경비선을느끼어왓스나 항상경비부족으로응원파견(應援派遣)방법으로 총독부에 진청(陳請)하엿는데 총독부에서는 경찰원오십명을 증파결정하야 금후로경비선은 더욱 확장식히경비에주력하리라한다

咸北道救濟費 二千百餘圓支出

高原救濟會의發表

별항과가티 회의는 오후네시에 무사폐회를한후 군으로부터 답원한반야속(咸鏡南道)으로부터역원케씨와 동정하여주신 여러분에게 감사의뜻을표한다는 인사가잇슨후 군당국(咸南道當局)에수차교섭을하여온결과 권일도으로서 동시가 온바에의하면 작년흉작으로인하야 종곡이업서 춘경을마지하야 엇지할도리 업는자와 식량부족자와 양잡가로 잠종구입을 할수업는자에게 배급하라고 좌긔금액을 보조하여왓나

補助金額

一金二千百六十五圓也

內譯

一金一千三百十二圓也 種穀代

一金五百八十圓也 食糧補助料

一金二百七十三圓也 蠶種補助料

釜山鎭體育會定總

【釜山】 지난이십일오후팔시 부산진(釜山鎭)리청(李聖道)씨댁에서부산진체육회(釜山鎭體育會)역원회를 열고 오는이십사일하오팔시에부산진공보교영당(映堂)에서총회를열기로 결정하엿나 일반회원는 무두참석하야주기를바란다고한다

水原少年同盟 어린이날準備

【水原】 금번어린이날을 긔념하야 수원에서도 이날을 성대히하기로 긔획 수원소년동맹(水原少年同盟)에서는 준비사무소를본보수원지국에두고 계반준비에 분망하다고하며 거수와사회일반의후원과지지가잇기를바란다고한다

自轉車專門窃盜

이십일오후여섯시에 동잔연명

永興饑民救濟 同情金品이遝至

만흔동정을세상에요구중

救濟會各方面活動

【永興】 영흥군근민구제회에서는 그간동정금품을 수집중이라함은 긔보와갓거니와 금일까지 수집된것은좌긔와갓다

同情金品 四圓 車雅楠 十五圓 直壁直吉 粟二俵 金策務 十五圓 岩田常三郞 粟二俵 吉松政次郞 三圓 李昌華 三圓 金澤涉 粟一俵 金昌源 十圓 金昌烈 三圓 朴重貨 三圓 文昌治 三圓 朱仁華 三圓 成同 十圓 野村金吾 五圓 金基輝 合計七十七圓也 粟五俵 累計金三百九十七圓也 粟十俵 稗一俵

火保料改訂 平壤엔偏頗

무조건으로승낙할수업다는

商工會議所의態度

【平壤】 화재보험회사(火災保險會社)의 평양에 대한 보험료(保險料)개정은 평양에 대하야 편파한것이라하야 평양상공회의소에서는 태도를 결정하기위하야 이십일오후일시부터 역원회(役員會)를 개최하고 토의한결과 今回의改訂은平壤으로는 無條件으로承認할수업나 可能不可能을道後로하더라도 平壤으로서는 今回의改訂에 對하여不滿의意思를 明히表하기로하엿다는바 해동필요가잇다는 결론에 보아 근의단체대표자들을 소집하여 의견을 청취한후 계속하여 시종 힘쓰기로 하고 경성의 전조선계약자대회(全朝鮮契約者大會)에는 반대하기로 하엿다 한다

渾水堡避亂民 原地歸還

警官保護로

【安東縣】 안동현압록강하류 혼수포(渾水泡)부근에거주하든 동포 이십여호는 지난륙일마적에게 습격을당하야 가옥권 누들 전소당하고안동현(安東縣)수용소에 피난수용중이던바 파종(播種)과들당안그들은 수용된되여잇슬수업서 수차 안동현경찰서(安東縣警察署)에탄원하엿슴으로 당국에서는 동지를새삼조사한결과 근본이와서 정찰관을동지에 수재케하고 지난이십일오전칠시소림경부(小林警部)이하 오십명경관는경긔(輕機)기관총등을 휴대하고 피난민 십여명을 인솔하고 붕에다고남은원수지남하 공작을하려고귀환하엿다한나 경관는 당분간혼수포(渾水泡)삼경자(三坡子)에주재하야 동지동포보호에 당하리라한다

漣川萱白間에 新線營業開始

【漣川】 동해중부선(東海中部線)중 련천(漣川)두백(萱白)간의공사는 이미준공되야 오월이십일일 부터 일반운수영업을개시하기로되엿는데신역간의리정과역명은다음과갓다

▲漣川(旣設驛)碧溪間四粁一分▲碧溪滿城間五粁一分▲滿城萱白間五粁九分

그리하야 안변(安邊)으로부터 영업리정은 모다 칠십오키로칠분 이라한다

天氣豫報

비오고흐릴터

低氣壓은上海附近에잇서서 徐徐히東進하고잇다 高氣壓은日本南海上에잇서半島의氣壓도多少不安定하야 一般으로흐린나 今夜는降雨가잇슬터이나 明日은흐릴터이다

昨日 最高 十九度

氣溫 最低 四度三分

正午 十二度五分

暴風警報

二十二日午前八時三十分 仁川觀測所發表

風强하고降雨가잇슬터이다 京畿、江原、忠南、全南北、慶南北各道沿岸을警戒한다 低氣壓中心은上海附近에잇서七百五十九粍를表示하고 東北東을進行中이다

서울保健體操團 第八回聯合體操

二十三日午前六時부터 鍾路YMCA運動室에서

서울保健體操團에서는第八回聯合體操會를明二十三日(土曜)午前六時부터市內鍾路基督敎中央靑年會運動室에서擧行할터이라는

現在同團員으로말하면本社와YMCA共同主催로擧行한市民保健體操講習會四期동안에修了生과또는그들이市內社稷公園等七個所에서指導한者들을合하야그會員이實로五百餘名의多數에達하얏다

그리하야明朝第八回聯合體操會에는美麗한마크를記入한手巾을會員에게配付할터인데圖案은健康을表現하는『주먹과勝利』를意味하는指標의模型을너어서본保健體操團의專用으로할터가지는特히同一한事業을目的하는다미른地方保健體操團에서採用하야도關係업스리라한다

朝鮮體育硏究會 今夜理事會開催

朝鮮體育硏究會에서는 二十二日午後八時부터 理事會를市內鍾路中央會館內에서 開會하고 左記事項을協議할터이라한다

1. 兵式保健體育法發表會에關한것
2. 新年度事業計劃에關한것

門鐵6 平鐵1

【平壤】 京城에서四勝一敗의好成績을收拾한 門鐵野球團은 平壤에遠征하야 二十一日午後四時四十分부터 平壤鐵道軍과平鐵球場에서多胡(球)野田(壘)審判下에 門鐵先攻으로對戰하야 六對一의記錄으로門鐵快勝하고同七時에閉幕하얏다

올림픽參加選手 日本이最多數

確定된九個國中에

【로스앤젤리스電報】 올림픽競技組織委員會에서 發表한바에依하면 七月三十日부터當地에서擧行할 第十回國際올림픽大會에參加할五十個國中에서이미判明된 十一個國選手는九百名을突破할터인데 日本의二百三名을筆頭로 英美兩國의各二百五十名의順位라한다

兩杯選手派遣費 金一萬圓寄附

六大學野球리그서

【東京廿二日電通】 東京六大學野球리그에서는데비스•컵爭奪庭球聯盟選手派遣費로現金一萬圓을寄附하기로決定하얏다

鐵道局럭비大會

廿四日舊運動場에서

鐵道局友會에서는二十四日鐵道局舊運動場에서下記『스케쥴』에依하야 第一回局內럭비蹴球大會를開催할터인데 멀리釜山에서도來參하야자못盛況을豫期하는바獎勵를爲하야一般의參觀을歡迎한다

A 釜山─工務系統(午前十時半)

B 運轉系統─庶務系統(同十一時半)

AB勝者의優勝戰─(午後三時)

六大學野球리그 蘆田과武滿辭任

【東京廿一日發電通】 東京六大學野球리그蘆田主事와 武滿會計幹事兩人을 最近會計關係를 中心으로發生한 여러가지風評에責任을늣기어 지난十九日突然히支部會長에게 辭任을申出하얏슴으로 二十一日午後六時六大學리그 最高委員及理事聯合會에서리그規約決定後드듸여辭任을認定하기로되엿다

芬蘭陸上聯盟主事 聲明書를發表

【헬싱폴스十九日發電通】 長距離競走의 世界記錄保持者로有名한 芬蘭파브오•누루미選手는 『아마츄어』資格이업다고國際競技會에出場을禁하얏다함은旣報한바어니와 이에對하야芬蘭陸上競技聯盟主事파릿코氏는今日記者團에게다음과가티聲明하얏다

『國際陸上競技聯盟이 누루미選手의아마츄어資格을認定치안코 國際競技會出場을拒絶하면 芬蘭에서는今回의國際올림픽大會에는參加치아니하겟다』

그리고瑞典陸上競技聯盟主事비오•에첼트氏는

『아마츄어는 처음에米國側이누루미選手의失格을要求하는報告를 國際陸上競技聯盟에提出함이起因되엿다』

고聲明하얏다한다

本町쌔비°골프 夜間競技開始

時代의尖端的遊技 『쌔비•골프』는 漸次大衆化하라하는바本町쌔비•골프場에서는 二十日부터夜間營業을 開始하얏다한다

滿洲同胞救濟金

本報載寧支局經由分

一金七圓四十四錢也

內譯

一金一圓十錢也 載寧郡三江面 私立永昌學院生徒一同

一金一圓也	載寧郡三江面銀井里 林秉善
一金五十錢也	閔庚賢
一金三十錢也	林奎楨
一金三十錢也	康仲夏
一金三十錢也	閔象楨
一金二十五錢也	閔延基
一金二十錢也	閔石杓
一金二十錢也	趙鳳鍵
一金二十錢也	李興泰
一金二十錢也	金翊善
一金二十錢也	閔璨富
一金二十錢也	閔元用
一金二十錢也	閔炳岩
一金二十錢也	閔龍甚

決算後接受分

一金二十錢也	閔珩軸
一金十九錢也	閔良甫
一金十五錢也	林延烽
一金十五錢也	閔大心
一金十五錢也	閔丙道
一金十五錢也	閔丙斗
一金十錢也	閔丙泰
一金十錢也	林奎三
一金十錢也	林仁禧
一金十錢也	閔大楠
一金十錢也	李仁範
一金十錢也	曺敏成
一金十錢也	林奎敏
一金十錢也	閔河庠
一金十錢也	閔庚元
一金十錢也	閔俊基
一金十錢也	林奎成

今日計 七圓四十四錢也

累計 三百六十四圓九十五錢也

朝鮮社會事業協會取扱

一金一萬圓也

一金八圓五十五錢也 朝鮮社會事業協會咸鏡北道支部取扱(總計)

一金三十四萬八千二百九十六圓五十六錢 四月十五日精算累計

總計 三十四萬八千三百五四十一錢也

一金六十五圓十五錢也 同忠淸南道支部取扱(總計)

一金二千二百四十五圓七十六錢也

同咸鏡北道支部取扱

一金百五十圓十三錢也 朝鮮社會事業協會平安南道支部取扱

旋風時代 (150)

一等當選長篇小說

韓仁澤 作 安碩柱 畫

그보담도 명순이라는 녀자가 언제 이세상에낫자가 엇더한환경으로 죽음의길을 차젓는지 그것을 알사람도 만치못할것이다 하물며 사람바라고 하더라도 마구에 그들의긔억에서 사러질것이다

그러나 이세상엣날까지 명순이를 이즈랴이즐수업는 사람은 한사람박게 업슬것이다

그것은 철하다 그는 오늘도 눈은커무러가자만 명순의무덤압해 머리를숙이고서잇다

그는 오늘아츰 폐시병정양소에서 쫏겨나왓다 치료비를 내지안는다는구실로 하엿나 렴숙이가 보증하겟다는말도 철하는 듯지안코 나왓다

「나의신변은 렴려말고 당신의보는일이나 충실히하시오」

철하는 다만 한마듸말만던저주고 정양소문을나섯다

그의발걸음은 어쾌와가치 태원쪽으로 몰녀젓던것이다

눈은 조금도 쉬치자안코버린다

명순의무덤에도…… 철하의외로운무덤에도 눈은나린다

모순뿐인이사회에서 처주바든 두개의시체! 한아는 호흡도 활수업는 그러고 모든것을이줄수잇는 죽은시체이고 남아지한아는 아즉도 열마남지아니한피가돌고잇는 모든고노가 마음을 어지럽게하는 산시체이지만 하얀눈밧은 둑가치그들의 시체위로버린다

철하의입에서는 지칠과탕애흘너내리는 붉은피는 명순의무덤위 하얀눈을 붉드린다

안눈에 물들어진붉은피를바라볼때 철하의마음은 통쾌하엿다

눈은작고나리고 날은 점점 저무러간다(完)

一九三二年四月二十一日 脫稿

ST의정체【十】

오권두시삼십분 우주의삼라만상은 안식의꿈이 점점깁허가고 장안은 죽은듯이 고요한데 명순이는 한만흔이세상을 고요이고요이 떠나고마랏다 모든고민과 번뇌를 이즐수잇는 죽엄의나라로 옷옷바가고말엇다

철하는 가련한명순의 죽엄을망하게되자 그는그의시체를 안고 어린아이모양으로 울엇다

「불상한명순아」

「아ー잘가거라」

철하의주먹가튼 눈물은 명순의 차디찬시체를 적시고잇다

렴숙이는운나 그러나 그는 감이명순의시체를 붉십지못하엿다 명순의시체를 바라도보지못하엿다

「나의죄다!」

렴숙이는 어리석은 자긔의 과거를 회상할때 자긔로자긔를보아도 악마와가티 늣겨진다

「나는악마다」

「나의 과거의어리석은 죄란으로 명순이는죽엇다」

「악마다」

렴숙이는 자긔의모양을 이세상에 내여노키가 부끄러웟나

×

리태원(梨泰院) 한구석에는 새로생긴무덤이 한아잇다 고요이 고요히 버리는눈은 그무덤의주인공을 조상하는듯이 쏘임엄시내린다

황토(黃土)의 무덤위로 내리는 하이얀눈은 거츠른 흙을가린다

독자여! 그것은 두말할것도업시 우리의박명아 저수비든 조선의딸인 명순의무덤이다 죽은지 몃날이 되지안엇스나 세상사람의 긔억에서는 명순이라는사람이 사러젓슬것이다

數十種寫眞入 商報進呈

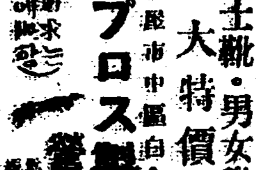

各種革靴 各種運動靴 製造直卸

◇堅牢無比와價格低廉은 斯界의權威!!

プロス의靴

紳士靴・男女學生靴・大特價提供!!!

(商報御請求는 店名明記하야要함)

名古屋市中區白金町五 プロス製靴事務所 營業部

振替名古屋一六五○○番 電話南三四五

本人이今般海州地方法院長의職을引退하고公證人으로任命되와左記場所에서役場을設置하고公證事務에從事하게되엿삽기玆에謹告함

京城府南大門通壹丁目 九番地 十番地

公證人 寺川三藏

電話光北門二○三四番

全學科四十圓(實習學科共)新車購入內容充實 合格率最高・就職保證・夜學部의便도잇슴

朝鮮第一自動車學校

貳錢切手封入學則進呈 (京城府廳大漢門前)

注意

近來오ー케ー式其他의名稱下에類似品을多數販賣하오니買入하실때는必히케ー오ー式에注意하시압

도ー모기大王 케ー오ー式 殺物膨脹機

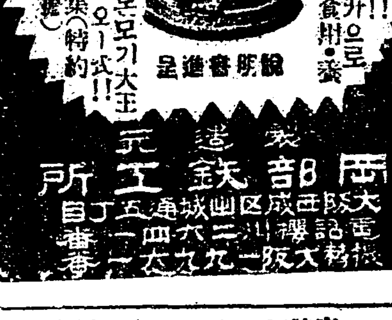

昭和年代의도모기大王 케ー오ー式!! 特約店大募集(特約에는優待)

開口一駁!! 五合의米가八升으로 膨脹 製菓用・常食用・養鷄飼料

說明書進呈

製造元 大阪市西成區 西部鐵工所

小資本으로되는職業案內

自古로失敗업는好事業 責任附

本所는創立은大正十三年以來로各種食料品製造法及各原料등을秘密嚴守하옵나가形便에依하야今年度에限하야만左記物品에對하야製法과各種原料를仲介하오니工業界有意의諸氏는二錢切手添하시면自家規定說明書及原料時價表를無逆送呈함

▲食不酢の素製法▲洗濯用石鹼製法▲洗曹達製法▲イチゴ製法▲其他頭髮油▲甘酒速製料▲蠅取藥販賣

咸興府豊陽里八七 榮新社工務所

補腎強精 滋羊藿의가스ー錠

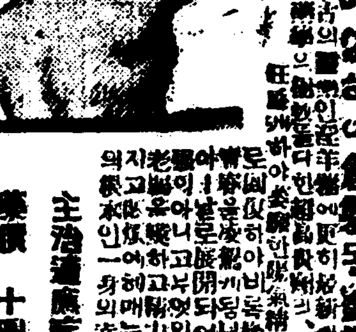

前醫學專門學校敎授 京城帝國大學醫學部講師 醫學博士 朴昌薰先生推獎

幽玄神秘의漢方醫術과現代醫學과의完全한融合에依하야創製된劃期的興陽強壯劑

主治適應症 早漏、遺精、陰痿、夢精、不感症、性慾減退、精氣不足、精力消耗、健忘症

藥價 十圓 五圓

製藥元 大盛堂藥房 本舖 京城公平洞八八 振替京城七八九二 電光一三五六

代理店 京城南大門通 株式會社 新井藥房

四月二十三日부터 朝鮮研劇舍第四回公演

荷車 全一幕

嘆息하는밤 全一幕

幻滅의不夜城 全一幕

五千圓 全一幕

第一劇場 京城鍾路四丁目 電光一七五五番

二十一日ヨリ特別大公開 ファーストナショナル社超特作 大海洋活劇 眞紅の海 全七卷

滿洲行進曲 全八卷

柳生十兵衛 全八卷

中央館 永樂町一 電話本局三○一四

四月二十日부터大公開 ◇獨逸우파社超特作全發聲映畵

嘆息하는天使 全十卷

◇獨逸우파社超特作全發聲 神의寵兒 全十卷

朝鮮劇場 仁寺洞

今年第一期中 各國의對外貿易
英米佛獨輸出入激減 日本의輸入만增加

各國關係와 關稅等關係로 三月中貿易은 各國이보다 조금식 改善된듯하다. 그러나 그것은 輸出增加란 積極的原因에依한것이안이고 主로輸入減에 因이다. 그뿐아니라 昨年同期에 比하면 依然이不良하다. 日本만은例外로 增加되엿스나 그것은 綿粉가 低落된外國이다. 就中輸入이 特히 三國이나 增加한것은 綿花其他의 豫想輸入에 依한것이다.

		今年三月	前年比較
▲日本(百萬圓)	輸入	一六六、五	三〇%增
	輸出	一〇一、〇	五%增
▲英國(百萬磅)	輸入	六一、一	一七%減
	輸出	三六、六	八%減
▲佛國(百萬法)	輸入	二、六一九	三三%減
	輸出	一、七二一	四三%減
▲米國(百萬弗)	輸入	一三一	三八%減
	輸出	一五六	三四%減
▲獨逸(百萬馬克)	輸入	三六四	四〇%減
	輸出	五二四	二八%減

今年第一期

다음으로 今年第一期(一、二、三月)의 數字를比較하여보면 昨年同期에比較하야 依然하버서日本은輸入이激增하고 輸出이激減되엿스나 其他諸國은다음과가티 輸出入이모다 減少되엿는데 더구나米、佛、獨等의金本位國의 減少率이 甚한모양이다

		今年第一期	昨年比較
▲日本(百萬圓)	輸入	四一一	一九%增
	輸出	二五二	一四%減
▲英國(百萬磅)	輸入	一九三	八%減
	輸出	一〇八	一〇%減
▲佛國(十億法)	輸入	七、四	三八%減
	輸出	五、三	三七%減
▲米國(百萬弗)	輸入	三九八	三〇%減
	輸出	四六一	四九%減
▲獨逸(百萬馬克)	輸入	一、二四五	三五%減
	輸出	一、六〇四	三四%減

日本 三月中의日本의對外輸出入額은 모다 三割以上이 增加되엿스나 輸出增加의 重要原因은 물론 綿絲布의 滿洲、北中國、南洋、印度各方面의 輸出이 激增된것과 中國의 砂糖輸入關稅 引上을 豫想하고 輸出이 前月보다 大約三倍나에 急增한것등이다 더욱 綿織物의 增加率은 顯著하야 總額二千四十四萬圓으로 今年의 最高를 보이엇다 輸入은 棉花와 七千二百萬圓이 顯著하야 此는前月보다 六割이 急增하야 今年의 最高에 達하엿다

그中特히 注目되는것은 對滿對北中國貿易이 顯著히改善된것이다 이것에 因하야 對中輸出은 二千三百七十六萬圓으로 前月보다 六割七分이 急增되는 한편 輸入은 大差가 업서서 二月에 六百二十七萬圓의 入超이던것이 三月은 도리혀 三百三十五萬圓의 出超되엿다

英 佛 英國은 傳統的政策을破하고 三月一日부터 輸入品에 對한從價一割基本輸入稅를 實施하엿나니 이에 三月中의 輸入은 前月보다 激減되어 今年의 最低이엇다 即 三月中輸入은 前月보다 八百九十八萬磅이 減少되어 今年中의 最低가 되얏다 佛國의 三月中輸入은 前月보다 一億二千萬法이 增加하엿는데 이는 輸入關稅引上을 豫想한 輸入增加에 依한것인듯하다 一方輸出은 前月보다 四千七百萬法減의 十七億二千一百萬法으로 依然減少의 一途를 것고잇다

米 獨 米國은 다음보면 輸入은 前月과 不變하야 一億三千百萬弗, 輸出은 百萬弗增인 一億五千六百萬弗로되엿다 今年一月激減을 示한 出超는 漸次回復氣勢를보이는듯하다

獨逸의 輸入은 前月보다 七千四百萬馬克이 激減하야 三億六千四百萬馬克으로되엇다 一方輸出은 五億二千四百萬馬克으로 依然漸減되는데 輸入激減으로 因한出超는 一億六千萬馬克으로 前月보다 六千三百萬馬克이 急增되엿다 그러나 昨年同期의 出超額에 比較하면 約半減되엿다

古米의買換決定
米價趨移보아百萬石 五月初에行할模樣

【東京廿一日發電通】 農林省은 二十一日午後一時에 省議를開하고 미리 方針을決定한 古米買換에 就하야 協議한結果 如左히決定하얏다

一、買換數量 百萬石

一、買換時期 米價의推移를보아 固定하되 目下買換時期는 五月初로될모양이다

【商通東京電】 農林省은 二十一日省議를開하고 第三次百萬石買換의 時期는 今後米價의推移를 본後에 決定키로 方針을決定하얏다

京城組合銀行 二十七日休業

京城組合銀行에서는 來二十七日은 靖國神社臨時大祭임으로 休業키로決定하얏다

漢城銀行異動

漢城銀行에서는 佐藤釜山支店長의 本店勤務에 伴한 人事를 如左發表하얏다

▲釜山支店長 佐藤佐太郞 命本店勤務 ▲大邱支店長 仙波弘 命釜山支店長

市勢와商況 (廿二日)

株式 一段高移

前場 前場東新은 百四十四圓十錢에 一圓二十錢高寄後 五圓丁에 大引△大新六十六圓丁에 二十七錢高寄大引△朝新二十圓八十錢에 二十錢高寄後二十一圓丁으로 二十圓九十錢大引△拓新十二圓五十錢△殖新二十三圓十錢이엇다

後場 後場은 東新이 百四十四圓十錢에 十錢高寄後 五圓四十錢으로 三十錢大

高價警戒必要

目前的으로보아 底入된것을 是認할수잇다 하드래도 너무 急히 올느면 반드시 賣物이 나올것이오 底値鍛鍊이 不足하면 東新百四十圓臺中心의 採合이 相當히 繼續되지아코는 것붙이 올나갓다가 落傷키가 쉬운일이다 財界事情에는 依然樂觀을 不許하는것이 잇고 內外共히 懸念이 큰것이 업서 株界로서도 今後에對한 樂觀을 가질수업음에 不拘하고 底入되엇다는 斷定만 가지고 高價를 買進함은 危險이 不無할것이다

英蘭利下好感 買氣를促進

再昨日後場에 爆發된以來 市勢의 底入觀이 반어 押目買로 轉換되던 이잇던 市勢가 英蘭銀行四次利下로 追伴될 形勢이며 발반잇는 日銀第二次利下도 議會前에 實現할 豫想이 濃厚함을 따라 買人氣를 促하야 今前場에 東新이 百四十圓臺를 突破하게 까지 昂騰되어 低價에서 十圓이 高騰하얏는데 이미 相當히 買進하얏던 關係도 잇고 또는 利下政策期待等과 아울너 目前的으로 買氣가 좀더 繼續될 形勢갓다

日銀利下期待

【商通大阪廿二日午後一時發】 日銀利下期待로 買意하야 低値突込의 顯보이서 繼續되엇스며 押目買人氣로 目前은 强하다

株界六感

◇ 政府에서 가만잇지안코 아모리 財政難일지라도 무엇이던지 하랴는 處置를 생각하야 市人의 머리를 썩이지아니하야「마바라」가 買付하던데다가

◇ 英蘭利下라는 瓦彈이 나오고 日銀第二次利下가 期待됨을 따라 買氣加重

◇ 그러나 政府가 무엇을하던지 間에 財界가 急히 恢復될 可望은 적은이오 利下亦是이것으로 이나마 한 熱을 입을지 두고보아야 알일

◇ 世界의 最富强國인 米國을 보라 스틸株는 三十弗臺까지 깨어지지안엇는가 米國財界가 沈衰에서 벗어나지 아는限 生命의 恢復은 無望이오 世界不況에 不拘하고 日本만의 財界恢復은 헛소리임을 생각할때 一時的 감을 注射한 政策에 信賴를 둘것이냐

◇ 그러나 底値白日을지난後라면 모르것스나 아즉도 病廂에서 呻吟하는 株界가 섯불니 뛰다가는 이번이야말로 生命이 危殆

◇ 底入觀이 不徹한만큼 消極的 買는 反對치 안으나 熱이나서 買進함은 큰걱정거리

期米 買氣加重

前場 前場은 二十圓九十九錢에 一丁低로 始하야 二十一圓〇九錢에 一昂 二十一圓〇五錢에 强調이다 가七八節十五錢으로 八節二十錢

古米百萬石買換 大反撥은疑問

新規로 前途를 悲觀할 材料가업고 그反面에는 古米百萬石買換과 日銀拂下等으로 環境好轉氣味가 不無하야 株高와 相俟하야 買氣를 喚起케하는데 買換은 그것도 時期가 五月에나 되리라하니 急히 材料삼을것이 아니오 英蘭利下로 日銀利下가 促進하리라하나 利下되드래도 期米高에 얼마나 好影響이 잇을지 檢討할 必要가 잇슬뿐 아니라 大東米의 壓迫은 依然하며 갑이 오르면 端境期에 直面하야 鮮米의 貨物이 出現될것이오 金融難에 依한 賤賣가 續出될 등을 생각하면 高價를 飛付하야 買함은 考慮할일이오 消極的으로 押目이나 買하야 봄이 如何할지?

米豆餘話

◇ 古米百萬石買換說로 急反撥되지나 안엇고 昨日은 또주춤거리엇는데 今前場은 買換正式決定 英蘭利下도 買氣에 反映

◇ 錦上添花格이라할수잇지만 이것도 먼저 深刻히 떠러젓던 때문에 好感된것에 不過

◇ 억지로 萬策을 强行하는데 아니나 逼迫켜나오는 買換 그것은 政府의 團醫가 取扱된 米界에 注射하는것인데

◇ 이 注射로 完全히 回復될지는 疑問이라 아니할수업고 더구나 米買方主力의 總崩壞되고 市勢自體의 昂騰素質이 濁해한에 의 反撥은 好個의 民德가 되기 十中八九 人의 斷을 考慮에 넘을 必要가 잇다

◇ 달에서 君子之道로는「마바라」買에 追從하야 高價를 잡付치안을것

反撥力不可侮

買換時期는 今朝入電에 依하면 米價推移를 보아 五月頃이나 하리라하나 何如間古米百萬石買換은 屢次當局에서 決定한만은 買材料가 아니라할수업고 利下眞으로 株高가 好感되어 지아니하야 期米도 二十一圓을 頭重이던 市勢가 今朝에 至하야는 二十一圓二十八錢에 까지 올나가고 그 勝勢가 잣못 觀望할수업는 것이 잇서 보이엇고 買氣가 顯著히 優勢하야 잇다

後場 後場은 二十一圓三十八錢에 十八錢에 同價에 始場後 二圓三十七錢으로 二圓三十五錢大引 二十九錢에이엇다가 三十一錢에 止場하다

京城 延

前場 前場은 二十圓五十錢에 一丁低로 始場後 期米高에 刺戟되어 六十錢 七十錢高로 進하고 結局買人氣裡 八十三錢으로 三千三百五十石이엇다

後場 後場은 二十圓八十錢에 三丁低로 始場後 三錢에 强하얏다가 七十七錢止場

堂島期米情報

【商通大阪廿二日發電】 今前場은 百萬石買上說好轉으로 好感하야 正米側은 處分하얏스며 株式側은 利喰하고 目前側이 賣하얏고 岡山側、神戶側、株式側別派地場小口側은 强氣側이 買하얏다

各地正米

◇京城反高=産地賣物은 繼續하야 만코 依然買氣는 旺盛하얏스나 定期高로 頑强하야 丸キ三等二十圓二十錢四等九圓九十錢이엇다

◇仁川引締=産地로부터는 依然戾値의 賣物이 잇스나 定期의 强調와 第二次買換好感되어 氣配는 引締丸キ三等二十圓二十錢四等二十錢이엇다

◇群山弱含=在庫米三十五萬餘叺으로 減少가 依然遲遲한 一方奧地로부터의 大農側은 依然先高를 豫想하고 賣惜하며 市中商人側의 採算도 잇서 川廻瓦斛도 軟材料가되어 一向氣配는 不伸하고 三等二十圓二十錢四等二十圓丁이엇다

◇釜山伸惱=英蘭銀行利下의 强材料에 依한 定期高를 듯고 買人氣가 旺盛하엿스나 戾賣依然優勢로 入津米二千叺도 氣配伸惱의 因이되어 三等二十圓五十錢四等二十錢이엇다

◇大邱不變=定期의反撥로 市中所持側이 賣急치안코 小口賣買로 市況이 依然閑散하야 市勢도 前値同樣인 三等十圓三十五錢四等十圓十五錢이엇다

◇木浦反撥=目前的豫想으로도 大農方面으로부터의 賣物이 업는 一方强氣로 三番底가 된것으로 解하고 利喰하며 新規로 買氣가 萌하야 氣配十錢高인 三等二十圓二十錢四等二十圓丁이엇다

債務十四國에
正式協定作成을要求 四分利子十年年賦提案?

【華盛頓廿日發電通】 米國政府는本日十四個國의債務國에對하야「후-버」大統領의「모라토리엄」案에依하야 延期된米國에對한債務償還에 關하야正式協定作成要求의文書를發送하얏다고 보인다 이것은歐洲諸國은昨年倫敦에서會合하야各自間의支拂에 關한協定을締結하얏는데 米國에 對한債務支拂에 對한決定은조금도하지안은것이 判明한結果로米國은四分의利子로十年年賦支拂을提案하얏다고 傳한다

對米債務의支拂 『모라』滿期後開始
法律的形式을要求 米國務省通牒發送

【華盛頓廿日發電通】 米國務省에서는本日米國의債務國에對하야「모라토리엄」案의適用을受하고잇는對米債務의支拂을「모라토리엄」滿期後即時開始할것과 非公式協定에法律的形式을與할것을要求한通牒을發送하얏다

滿洲國借款 假契約締結 資金受授五月

滿洲國의借款을交涉키爲하야 奉天長春에出張中이던 鮮銀色部理事는 二十二日歸任하야 如左히말하얏다

滿洲國의借款二千萬圓은 同國政府當局과 鮮銀間에 假契約을締結하얏다 金利는年五分이다 償還期限은 豫定하던것보다는 長期로될것이다 中央銀行의紙幣發行準備金에 充當케될것으로 中央銀行創立에 資金受入을急히할것으로 今夜나 明朝總裁와가티渡東하야 政府와協議後 五月上旬頃까지에는 新京에서 資金受授를行하게될것이며 擔保는 當初의鹽稅는아니오 變更될듯하다

世界的低金利時代

英蘭銀行또利下
五厘引下하야三分 今年第四回의引下

【倫敦二十一日發電通】 英蘭銀行은 本日公定割引利率을 五厘引下하야 三分으로 하얏나 同行은 去三月十七日에 四分에서 三分五厘로引下하얏는데 今年에 入한後 第四回의引下라 한다

米國도追隨?

【商通東京發電】 今回의 英蘭銀行의 利下에 依하야 米國도 이에 追隨할것으로 期待된다

豫算案以上重視
貿易差額整理에도貢獻 議會에서問題視

【倫敦二十一日發電通】 今回의 英蘭銀行利下는 豫期하얏던일이라하나 오래동안 市場割引利率이 公定利率에 比하야 一%四分、一의 低位에잇슴에 依하야 이에 追隨하는 意味로도 歡迎되는 同時에 貿易差額의 整理上에도 貢獻한바잇스리라고하야 目下議會問題가되어잇는 대豫算案以上으로 重要視된다

日銀二次利下 實現氣運濃厚
議會前에實現될듯 財界對策必要로

【東京廿一日發電通】 [illegible]

滯貨生絲處分方法 首相農相協議

【東京廿一日發電通】 山本農相은 二十一日午後四時官邸로 犬養首相을訪問하고 滯貨生絲處分方法에 就하야 農林省에서 研究한 案의 內容에 對하야 說明하고 意見을交換한바잇섯다

에入한바 産金奬勵에 依한 開鑛關係로 漸次增加되는 中인데 市勢는 依然前値維持로 免稅品一箱二十三圓이라 한다

不動産의資金化
勸銀案의說明求코 月末頃에成案할터

【東京廿一日發電通】 政友會의 大口財界對策特別委員長은 二十一日午後四時二十分에 馬場勸銀總裁를訪問하고 不動産資金化問題에 就하야 總裁의 意見을 聽取하고 同五時辭去하얏는데 大口氏는 馬場總裁로부터 說明을 드른 不動産資金化의 勸銀案에 就하야 다시 說明을 求하기로 하얏는데 同委員會에서는 그것으로 그 二十八日會議를 進하야 될수잇는데로 今月末頃 成案을 得할 意向이라 한다

國庫補償 藏相絕對反對
不動産資金化의

【東京廿一日發電通】 不動産金融의 根本的解決策으로서 [illegible] 可能性이 濃厚하나 高橋藏相은 依然反對意見을 가지고 二十一日左와如히 말하얏다

地方銀行의 不動産貸付가 十六億以上으로 固定한것은 새삼스런일이 아니오 急히 이것을 資金化하지안어도 平時에 流動化할수잇는方法을 取하면 조타 日本은 賠償와 賠償金을 만히지고 잇는 諸外國에 比하면 거정이 적고 混亂도 적음으로 一히 國庫負擔에 손을대지안코 眞正히 回復에 努力하여야할것이다 銀行局에서도 必要에 應하야 不動産資金化할 方法을 硏究中이나 國庫補償은 財界가 危殆한 時의 最後案이다 云云

三菱의外米移入
不許可의內意

外米朝鮮內移入計劃은 三菱京城支店이 中心이되어 暗暗裡에 進하나 將來端境期에 飯米의 量的不足이 確實케되고 本年度作況도 大體로 朝鮮米의 日本移出이 激增되면 不足을 것을 豫測하야 滿洲粟의 思惑輸入을 하고 代用食物이 적어 하는데다가 朝鮮米(韓白)와 外米의 値開가 狹하야 縮少되여잇는 時에는 貿行이 困難하고 上伸코저하는 朝鮮米市勢에 惡影響을 줄 念慮가 잇서 一般輸入을 조심하는 모양이오 總督府도 移入許可의 意思가 업는모양이다 目下外米市勢는 仁川渡石十四圓九十錢으로 輸入稅石五圓을 加算하면 仁川着市勢는 二十圓이 되어 韓白과의 開는 石二三十錢

六年度의……稻優良品種
水稻七割五分三厘 陸稻三分四割一厘

總督府調査=昭和六年度의 稻優良品種普及狀況과 栽培成績은 水稻에잇서는 作付反別百二十三萬六十六町一反步로 水稻總作付反別百六十三萬五千九百三町三反步의 七割五分三厘를 占하고 其收穫高는 千二百三十六萬四千二百三石으로 一反步收穫高는 一石五斗이오 在來種의 一反步收穫高 一石二斗三合에 比하야 二斗三合의 增收를 示하얏다 陸稻에잇서는 作付反別 一萬三千二百十二町八反步로 陸稻總作付反別三萬八千七百六町八反步의 三割四分一厘를 占하고 其收穫高는 九萬五千四十八石 一反步收穫高는 七斗一升九合으로 在來種의 六斗一升八合에 比하야 一斗一合의 增收를 示하얏는바 其收穫高의 道別은 如左하다(單位石)

▲京畿一、四一四、六一二 ▲忠北六〇四、五八六 ▲忠南一、二七五、二八三 ▲全北一、四七一、五二九 ▲全南一、五八二、四九五 ▲慶北一、八七六、九三一 ▲慶南一、六七八、二四八 ▲黃海五八三、六三八 ▲平南二二一、六七八 ▲平北二〇二、一六七 ▲江原五一七、二〇六 ▲咸南二九九、一〇二 ▲咸北五五、六八二

京城株式 (廿二日)

京城短期	大阪長期	大阪短期	新東京	京取短期	京取長期
[illegible]	[illegible]	[illegible]	[illegible]	[illegible]	[illegible]

期米 (廿二日)

東京現株前場	朝取期米	群山期米	木浦期米	鎭南浦期米	大邱期米	釜山期米	大阪期米	東京期米	各地期米
[illegible]	[illegible]	[illegible]	[illegible]	[illegible]	[illegible]	[illegible]	[illegible]	[illegible]	[illegible]

延取 (廿二日)

朝取各限後合	京城	京城正米	仁川正米	大阪市中在米	大阪綿糸	大阪綿花	橫濱生糸	大阪砂糖
[illegible]	[illegible]	[illegible]	[illegible]	[illegible]	[illegible]	[illegible]	[illegible]	[illegible]

海外砂糖	朝鮮銀行券	日本銀行券	日本金利	對外爲替	海外經濟	京城手形交換	京城綿糸布時勢	고무原料時勢	滿洲各地商況
[illegible]	[illegible]	[illegible]	[illegible]	[illegible]	[illegible]	[illegible]	[illegible]	[illegible]	[illegible]

過渡期 (11)
金武吉 作 城北學人 畫

윤박사는 마지막으로 이러한 말을 하엿다 「그럼으로 모든 사람은 하나님이 공평하게 나리시는 분복(分福)을 감사히 밧을거시요 결코 남의분복을 탐내거나 또 탐내는자에게 복수하지 말것입니다 그것은 사람의 힘으로써 복수하지 안트래도 하나님의 권능으로 심판하실것입니다 예수께서 무슨 말슴을 하셧습니까? 검(劍)으로써、스는자는 검으로 망한다고 하시지 안엇슴니까!」 윤박사는 닷치 하나님의 마음속을 자긔홀로 알고잇다는 듯한 태도와 자부심을 가지고 늘 사람들을 둘러보엇다 그는 마국사람이 써두는·조선 말을 흉내는 듯한 이상스러운 「악센트」와 압뒤를 헤아리지 못하는 듯한 말투로써 종교의 공식이라고 할만한 말들을 외웟다 그러나 재 그의 하는 말이 이 땅 우에서 웅지기고잇는 현실생활의 엇던 면에 드러맛고 엇던 모퉁이에서 교접이 되는지 아니되는지 하는 문제는 알수도 업섯고 또 문제가 아니엇다 비록 의려한 말이라도 비관능낙이 업는 말은 교도들의 머리를 정복시키는 효과는 충분하엿다 도리혀 그 막연하고 어리벙벙한 말이 신비(神秘)에 차고 초점한 말발한듯한 늦김을 주엇다

「흥……써어실 분복이래라!」

「아무렴 검(劍)을 들고도 망한다면서 무저항(無抵抗)주의로 어떠케 산단 말이냐!……」

간혹 청년들의 입속에서 이러케 반대하는 말소리가 새여나왓스나 그것은 정당한 말로서의 대접을 밧기는 고사하고 도리혀 완고한 교도들의 미움을 살뿐이엇다

례배가 끗나자 교회당의 좁다란 문은 천여명의 사람들을 배러내엿다 점은 시절의 정렬을 흠뻑 하는 남녀의 시선들은 혼잡이 틈을 사록 더욱 노골적으로 기장되엿다 영식이도 어느름엔지 문밧게서 은순이가 나오는 것을 자켜스고잇섯다 그는 은순이를 발견하자 의미잇는 우승을 던지엇다 은순이도 마주바나 우서주엇다 그는 영식이를 만시하고 십지 안흔 [illegible]

은순이는 자긔농부가운데에서 돈을 중배앗니 리상과 인격만 떠라서 ·ㅅ집 보갓스나 가난이 차홍을 부뭐ㅅ 나중에는 원수갓처 허여지는 몰음만이 보앗든것이다 그러나 만큼 인격으로보아서는 검국에 비겨서 떠러지는 점이 잇낙 쳐도 그만 결흥상대자도 돈을것 가려 생각되엇나 그뿐아니라 김국은 자긔를사랑할는지도 의문이엇다 이런 한 리치의 활동도 한번 김국의 환상이 머리속에 떠오르기만 하면 아참해을 본 이슬과 가치사라진다는 것이 근일에 잇서서는 은순에게 새로히 생긴 고통이엿다 그는 동무들과 함께 기숙사로 드러가버서 다시한번 영식이에게 마지막 추파와 애교를 보여주엇나

얼마잇다가 장로와 목사와 조사잡사……교회의 중요한 제직들의 한떼가 커서 윤박사를 애둘러쇄고나왓다 그들은 모다 박사의 강연이 썩 에 박이도 녹덕 실날말이라고 하며 윤박사의 끌밥헤서 낫간지러운 칭찬을 하엿다 그중에는 하나님 일을 하고잇는 자긔들에게 분복이 어떠케 만칠것이며 천당의 어떤자리를 차지하게될는지…하고 리해를 따저보는 장로도 잇섯나 최장로는 윤박사가 특별히 자긔를 남달리 존경하는것에 만족하여 싱글싱글 우섯나

사람들이 만히 드나들고 더욱이나 세상을 구원한다는 자처하는 하나님 「아들」과 딸들만이 지나가는 교회당 뭄복인시라 이거리나가면 후(厚)할가 십허서 멀병신 안진뱅이 거지들이 요행을 바라는 마음으로 경충경충 모여드럿다

「나리마님 불상한 생명을 몰아줍쇼……」

「한푼만 적선합쇼……」

그들은 영비탁에 업드려 구복을 노하올면서 애걸하엿다 그축에는 자긔네에 원이 좀더 효과가 잇고 추의와 호긔심을 모아보려는 시험으로 하나님을 찻기도 하고 고아면 소리로써 벌사옴맷는 사람도 잇섯다 그러나 고왓(高進)한 하나님의 리상은 말하기에 바쁜 그들에게는 덧넛가지에게 대하여서 치김흠주의를 가질만한 겸을 업나는도야 [illegible]